SHANGHAI, TUESDAY DECEMBER 9 1924.
NO. 18602
THE SHUN PAO, CHINESE DAILY NEWS
PUBLISHED EVERY MORNING AND SUNDAY
ESTABLISHED 1872

# 申報

中華民國十三年
西曆一千九百二十四年
十二月九號星期二
舊曆甲子十一月十三日
今天四張半售大洋三分
第一萬八千六百零二號

本館設上海漢口路二十四號 自同治十一年創始 即西曆一千八百七十二年

中國郵政特准掛號立券按照總包特別優待寄送之報紙

本館電話
營業部(廣告及發行) 中央九五號
(主任室) 中七〇〇一
庶務處 中一五二七
編輯部 中四六一二
總主筆室 中一五七六
總理室 中一五七六

本館定報價目
中國境內每月洋一元一角 每三個月洋三元二角 全年洋十二元 日本朝鮮同 (新疆蒙古每月洋二元) 歐美各國每月洋二元七角 每六個月洋十六元二角 全年洋三十二元四角 郵費先惠郵票不收

本館廣告刊例
特等 登於新聞上下端計二十七字為一行每日每行五角以五行起碼
頭等 登於封面及時評前後每日每行四角五分以二行起碼
二等長行 登於新聞中縫每日每行一元
二等短行 登於新聞中縫以十字為起碼每日每字一分
三等長行 登於普通地位以三行起碼每日每行八角
三等短行 登於普通地位每日每字一分

今日本報本埠共四張半閱者注意

著名電影 **鐘樓怪人**譯本(內容豐富裝訂精美) 每冊小洋二角 申報館代售

聯弟鑒 弟來信已悉當先將備面告家兩位老堂允可惟總之歸姻成全決無意外若再勿來舍反怪姊嗣後概不負責 宏慶姊氏肖啓 乙3243A

## 津浦鐵路特別廣告
本路綫現已修復自十二月二日星期二起暫定每逢星期二星期五兩日天津浦口各開尋常快車一次以便行旅特此廣告 戊A 3678

## 滬杭甬鐵路管理局標購鋼軌及配件廣告
本局奉交通部核准招標購鋼軌及配件有願投標者可向上海北站材料處函索說明書並附繳說明書費十元概不發還 CA1419

## 滬杭甬鐵路管理局標購國產枕木廣告
本局奉交通部核准招商承辦國產枕木有願投標者請向上海北站材料處函索章程 CA1418

## 招人投標 苦力
本行大花園鋸廠碼頭上現需人承包苦力堆運木板期定一年爲限詳細情形可向本行詢問標信外面須註明投標苦力字樣防有失悞固封送至本行於陽曆十二月念號午前十二時截止即行開標 英商祥泰木行有限公司啓

## 法商百集公司招請男女輦素菜販
本公司備有厚資凡曾爲輦素菜販及熟悉菜市內容者無論男女請來法租界辣斐德路紹慶里四十七號接洽本公司當給與資本及菜類 惟須舖保如無資格毋庸勞駕

## 潮惠山莊催柩回籍
現查滿期之柩未領回安葬今冬至節一概埋葬概不展限延遲 切勿觀望自誤特此預佈即希公鑒 敦慎堂謹啓 乙A3217

## 吳先民啟事
鄙人前與楊君飛熊等集股合辦信公有限公司業於本年四月初一日拆股鄙人名下股本由楊君收回另由鄙人營業除將一切用項照外均由楊君算理清楚另換股票外嗣後該公司所有一切事務概與鄙人無涉特此聲明

## 江蘇公立醫學專門學校學生自勵會緊要聲明

## 美商保險慎昌公司特聘徐槐青君接辦南昌及九江兩處經理啓事
本公司前聘黃伯元君爲南昌及九江兩處經理現因黃君另有他就已辭職故特聘徐槐青君接辦南昌及九江兩處經理事務如蒙各界光顧或須續保以及改單等情請與徐君就近接洽可也南昌經理處設在廣外同裕紙行九江經理處設在西門口永昌仁報關行內 乙A3266

## 韓拜墀啓事
鄙人前因一月十四日張澤上月自兵匪之禍居不便借門人代繕殊覺不恭用特登報道謝 友誼諸辱 乙A571

## 欲置漢口租界房產者注意
坐落漢口法租界有店面住宅數十幢占有地畝四百六十三方地址適中交通便利居家設肆兩相合宜且售價公平租息優厚倘有各埠紳商願購此項產業者請向本號接洽自當將房屋圖樣詳細情形奉告也 上海英租界天津路東首同吉里 大豐洋布號特白 乙A3204

## 新橋鎮張伯伊遺失聲明
此次兵災遺失田單六紙計十六號一畝宅又十七號一畝六分五釐十字圩張家十一號二畝三分六釐田一百九十一號四畝一分二釐田十七畝二百六十二號以後發現此種田單概作廢紙特此聲明 A7712

## 宋士驤大律師代表 壹德仁湯月寶 通告
茲據壹德仁湯月寶聲稱因感情不洽自願解除婚約各自由婚嫁男女各不相涉特請本律師證明訂立契約雙方各執並呈公廨備案外用代登報通告此佈 A7721

## 上海公共公廨理賬員薛邁羅通告
爲洋商民事案第五二四四號大陸報館控大晚報一案茲定於民國十三年十二月十號上午十時爲債權人會議此佈 公廨理賬員薛邁羅白 乙A3251

## 歲寒,然後知松柏之後凋。
論者謂松柏之後凋乃於歲寒中知之實則天雖嚴寒倘非百木之先凋安知松柏之獨後本藥房之能超然出衆鶴立滬上非在四十年老店數十萬厚資而在貨物之良窳爲斷耳然貨物之孰良孰窳則集各家之品於一室萃同樣之貨於一堂其中優劣不難立見于此可知本藥房之出品所以能超然出衆者亦猶松柏之能巍然獨存於嚴寒中也如謂不信盍一試之茲姑舉數種于下其他名目繁多不克備載

清血滅毒洋碘精(主治)新久梅毒 楊梅瘡 五淋白濁 下疳 價目每瓶一元 每打十一元
補血聖藥新血球(主治)男女貧血 吐血便血 血崩血漏 血虛血枯 價目每瓶一元 每打十元
化痰止咳痰敵(主治)新久咳嗽 傷風失音 咳喘 肺癆 價目每瓶一元 每打十元
開胃健脾胃鑰(主治)翻胃嘔吐 肚腹脹滿 胸膈不舒 胃弱不食 價目每瓶五角 每打五元

總發行所 上海四馬路 中西大藥房 分發行所 (國內)本外埠各大藥房 (國外)香港 南洋各屬 先施公司 永安公司

## 朋壽堂藥號 發兌秘製百補全鹿糕
上海小西門口
此糕之功用及效驗已詳載十一十二日申新兩報茲不贅述此糕獨家秘製他家所無故日來購者非常踴躍今特加料精工製造以應各界之需求所發兌之參茸加料再製九丸等均各省及全國名醫所讚許

## 日興行廣告
啟者本行開設上海四川路六十六號中南銀行二樓營業專做出入口貨以爪哇糖爲大宗前授權於蔣沅坪君經理一切不意沅坪君於舊曆七月初六日逝世現本行調撥許江水君來申經理並聘蔣孝思君爲副經理以後本行事務凡與銀行往來及其他一切行事須由許江水君與蔣孝思君二人中一人簽字並蓋有日興行圖章方能發生效力特此佈聞 乙A7711

## 預告第三次開標
本公司之自由儲蓄會所發行開標。茲第三次開標日期定於陽曆十二月二十日。屆時請各界人士駕臨。特此預告。
上海愛多亞路二十六號 華洋總理電話中央六四九 有利銀公司謹啓

## 鹽業 中南 金城 大陸 銀行上海準備庫廣告
中南銀行鈔票由四行合設專庫發行以十足現金準備公開辦理本庫設在漢口路三號隨時兌現特此通告 電話中央三一八六

## 冬節彩柏贈品
本公司特設彩柏一座以爲酬答歷年主顧之盛意內有價值四千元銀製物品分爲五百號每號二元諸君出此小費即可得此四千元內最貴重物品之希望並可作贈送冬禮藉省費用如欲得彩者請早日前來領取爲盼 法大馬路五十號 美記華珍公司啓

## 永安公司新到各種冬節禮品
冬節禮品酌列於后 純毛洋毯 女式用品 (永安)禮券 各國美酒 各種糖果 ……
本公司特先期分別採辦……以供衆覽……
(永安)禮券 ……
乙A 3243

## 君患咳否
君如患咳身體消瘦胃呆無力此係肺癆之徵速服辟癆精數瓶當見神效生命重大幸勿因循自誤各大藥房均有出售 AC 1455

## 招商局新濟快輪
准於本月十四日即禮拜三晚開往福州 本輪賬房謹啓 戊A 5724

## 招商局廣大快輪
准於十四日即禮拜三晚開往香港廣東 本輪賬房陳南屏謹啓 乙A 3242

## 招商局廣利快輪
准本月十六日即禮拜五晚開往香港廣東 本輪賬房蔡雨階謹啓 甲A 7706

## 感謝中國公立醫院柯師醫生
小兒患喉症甚危急幸蒙友人介紹至閘北中國公立醫院柯師醫生診治未及數日竟獲全愈再造之恩無以報答特登報鳴謝並告同病者知所問津焉 項蓮蓀謹啓 甲A 7713

## 法商寶和洋行啓事
茲者本行自今日始聘請丁錦榮君爲華總經理所有本行銀錢出入以及各客家有所接洽概請直接與丁錦榮君面議爲荷 乙A 3152

## 丁錦榮啓事
今蒙寶和洋行之洋總理白賽脫君聘爲華經理自今日始各客家有所惠顧祈向鄙人面談爲荷 A 3151

## 旅滬安徽同學會緊要啓事
啟者本會現已成立因各校同鄉甚多恐未週知特此登報凡各校安徽同學以前未與會者請各派代表加入本會定於下星期日上午九時(即陽曆十二月十四號)開會會址假貴州路南陽里安徽同鄉會 甲A 7094

## 引翔鄉二十三保各圖地保爲洋商租地圖樣未經地保蓋戳通告各業主注意
茲因念三保各圖各業主均有地產買賣進出所有各業主託洋商掛號送至會丈局轉換道契會同丈量當場地保等在場指丈四址無訛之後會丈局所繪圖樣往往有不符時有將公路及鄰田編入圖內常有發生糾葛因此洋商所辦道契經各地保公同議決如會丈局所辦道契定經地保具結及圖樣上必須查閱蓋戳如未經地保蓋戳者地內發生糾葛等情各地保概不承認特此通告各業主注意
王梅春 分十九圖唐文照 十三圖地保張石卿 十二圖楊聘儒 周林生 五圖王永泉 辛錦發 洪裕成 沈俊侯 甘一保五十一圖唐頌全 沈魯生 十一圖周超 徐祺新 全啓 甲子年十一月十二日 乙A 3321

## 上海律師公會召集秋季大會通告
前因交通阻滯本會大會迄未舉行茲經第四十一次常任評議員會議決定於十二月十四日仍假西門外林蔭路省教育會開會務請諸君準期蒞會是幸此佈 乙A 3190

## 上海律師公會通告
前因時局不靖會員欠費至四個月以上者未經照章呈請除名係屬通融辦法現在滬蘇原狀恢復亟應遵章辦理凡我同人欠繳七月以前會費者一律呈報退會限於十二月底補足至七月底爲止多繳者聽便等勿自誤除分函通知外特此佈告 乙A 3191

## 商人薛梅泉爲糧田無端被侵妄圖強併道契事呈交涉兩公署原文錄請公鑒
竊商於民國十一年二月內憑中價買得沈馥生坐落二十三保十三圖體字圩六百九十七號業戶包炳炎則田八分七釐六毛在案……
乙A 3299

## 乾坤影片公司緊要通告
敬啟者本公司前次臨時股東會時會議蔣國維君爲總理公司在案茲本公司於十一月十日正式股東會推定各職員並改選洪君孟爲本公司總理所有以前由本公司已遷至閘北止園路念二號內總辦事處現已遷至閘北正式成立議決取消臨時股東會並訂定合同等限二星期以前洋房從事攝片恐未週知特此登報公告 乙A 2350

## 糧食平價遊藝大會開標揭曉
本會昨日在新世界自由廳當衆抽籤頭等第一萬四千四百十一號二等第八萬五千二百九十號三等第二萬零三百十八號四等第二萬八千二百二十二號……
戊A 9724

## 糧食平價遊藝大會敬謝新世界朱佐英先生代銷
有贈 游覽券七千零四十四張售洋三千五百念二元正收到特此登報鳴謝

## 上海民立中學校招生
本校定於陽曆一月四日即陰曆十二月初十日下午一時招考初級中學一二三年級及預科一二年級插班生有志來學者先期來校報名隨繳四寸半身最近相片一張並付報名費一元由本校發給考證投考時須隨帶考證屆時憑證投考五分郵票函索 二月三日截止報名者科試 校長蔡碩傑白 戊A 5711

## 洪宅訃告
亡弟雁榜於八月初四日疾終河南鄭州旅次茲擇十一月二十日由滬運柩回籍海原籍念二日家奠念三日舉殯權厝於崇邱鄉江南村之原謹此告 聞
期服兄洪成瑀 率姪孤子就遠哀啓 乙A 3289

## 恕謝不週
顯考德輝府君於初九日領帖初十日舉殯承世長姻親賜降儀又蒙執紼懋等銘感高誼永矢勿忘謹此鳴謝 在苫席 懋柄 植稽顙 乙A 3246

夏令配克大戲院 今天日夜開映

世界童伶影片之大王

# 水火鴛鴦

全世界有影戲以來從未有過

導演程步高 攝影張偉濤 置景胡旭光

Dan Jr. & lut. lock. in "FOR BETTER OR FOR WORSE"

△演員百餘人由五百餘人中選出
△全由十歲左右兒童扮演
△全劇兩萬六千尺剪成精華一萬尺
△共分十一大本一次演完
△製片費時六月○費金兩萬餘元
特製火景兩場及小導具數百餘件

詳細節目請閱後幅

乙A3257

上海大戲院 本月十號開演

感天地泣鬼神譽滿全球舉世無雙第一哀情佳片

# 慈母

Mary Carr in "Over the Hill"

全部十一大本

此片在紐約連演一足年在倫敦連演十閱月在柏林芝加哥連演六閱月在保士頓連演六閱月在林連演十星期在巴黎連演九星期最近在小呂宋利發烈戲院連演三十一日此外在世界各大都會每次開演其時間均較任何佳片爲久觀過此片者達一千八百萬人以上其能博得觀衆熱烈之歡迎決非無因而至價值之高無待贅述茲定於本月十號起日夜在本院開演 各界賢淑請早惠臨

(時間及價目)
第一次下午二點起(樓下六角樓上一元)
第二次下午五點起(樓下八角樓上一元二角)
第三次下午九點一刻起(樓下一元樓上二元)

上海大戲院啓 乙A5714

# 中華工業廠門市部 正式開幕 大廉價一月

本廠特設新式櫥窗陳列各種出品便於顧客隨意選擇茲自夏曆十一月初十日起大廉價三十天以酬惠顧諸君之雅意機會難得幸勿交臂失之

冬至最佳禮物

絲圍巾 男女皆宜 每條自一元至二元二角半

冬季衣料每尺自一元至二元七角 送禮用一元以至二扎 每辦二分

繡花邊 每碼五角至二元
銀絲緞 每尺自一元至二元
緞帶邊 每板六碼自一元至三元半
方格緞 每尺三角八分
湘妃緞 每尺六角

地址 四川路五馬路口 電話中二九五二

# 改造

人孰不愛肌膚之潔白與美麗・或有天賦缺陷・如麻面黑斑之類・皆引爲畢生憾事・凡男女界之心理・無不相同・蓋好美觀念・人之天性・發乎其所不自覺也・自科學昌明・醫藥界之進步・尤一日千里・可以用人力之巧妙・補化工之不足・即本藥房之雅霜・能改造人之顏面・黑者可使之白・媸者能化爲妍・其功效顯著・已昭昭在人耳目・故發行以來・久爲男女界所愛戴・化妝品中・推爲巨擘・其特異之點・即在抹後與皮膚起化學作用・無絲毫痕跡・積久則膚色漸變白嫩・容光煥發・較之天生麗質・尤綽約而多姿・且香氣文雅・經久不散・一人抹之・則滿室芬芳・更爲化妝品中所絕無僅有也・

雅霜價目 大瓶洋五角半 中瓶三角 小瓶一角半

總發行所上海五馬路棋盤街大陸大藥房 本埠代售處 先施 永安公司 各大藥房 各襪廠 各洋廣貨號 外埠各大藥房 各洋廣貨號 均有出售

乙A2379

# 洛雅酵粉大徵求

改良中國麵食之利器

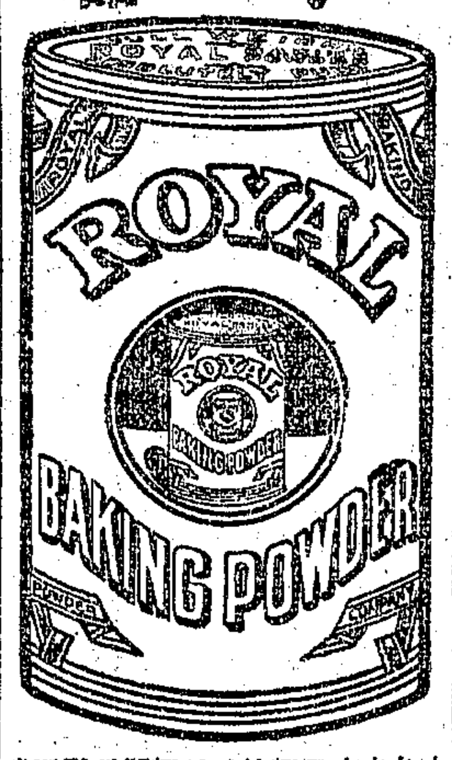


[illegible]

CA1146

# 松江仁和織襪廠 上海總發行所怡源號 聲明謹防假冒

(註冊商標)

[illegible]

同啓 乙A2917

內外科眼科著名 陳葆初醫生 特瘡花柳病

[illegible] 門診上午九至十一時 [illegible] 下午二至四時 在麥家圈診所

設麥家圈太和坊診所門診二至四時

優待券 [illegible]

# 欲積蓄者請向人保管

凡人苟非祗顧目前、必有將來之思想、或組業所得、或節儉所得、必有多少積蓄、此多少積蓄、必須安爲保管、然後於將來可以取而應用、但以如今時勢而論、保管問題、甚屬難、無論新法舊法、皆有不可靠之原因、[illegible]受損失而止、况世亂之時、人心險詐、百業凋殘、幾於無從處置、然既有身家之累、斷不能無積蓄、[illegible]儲欵之財產、已達九百餘萬、儲戶已達四萬九千餘全會、保障全蓄第一保管之所、不但如此、鞏固可靠、人所共知、是爲儲戶積個之頭二三四等獎、又每月有一二萬四千餘元之特獎、每種二十四鉅大之希望、期滿還本、又有紅利、是於保管之外、又有各種積蓄之人、速來入會、[illegible]

# 東方墾植特種甲券五大獎捷報露佈

一等 二等 三等 四等 五等 [illegible]

# 湖北貧民工廠基金債券第七期乙券明天開籤

# 湖北工賑乙券

額少獎多 第卅八期 中籤極易 准定明天開籤

第卅一期甲券 准定十一月廿五日開籤 乙A3292

# 慈善救濟會籌募游民工廠基金還本乙種債券

十一月念八日開籤

# 利濟歸綏勸業甲種債券

額少獎多 最易得獎 准於十一月十八日上海開籤 風雨不更

# 全皖官礦債券福字特種第一期乙券

業已發行 准于念六日 在上海本局開籤 額祇二萬 得獎極易

給獎最優的

# 大陸勸業第五期乙券准於後天在上海開籤

六期甲券定於十一月念六日仍在上海開籤 剩券無多 購者從速 乙A3262

第一期最優新章

# 墾植中南基金券甲

一等獎有末一字
二等至五等有末二末三末四字
三等至五等再有前四字
十等均有上下附獎

臘月初一日上海開籤

本公司頭獎金已存在南市均昌錢莊 以昭大信 購戶得獎立兌現洋 此佈

# 東方墾植特種乙券 頭獎一萬元 十一月二十日上海開籤

加給獎 新章 美備

# 勸業債票展期抽籤廣告

查本行勸業債票第一次還本原定本年十二月一日抽籤十二月三十日付款現因交通阻滯遠道股東多未將去[illegible] 乙A3084

# 勸業銀行臨時股東會廣告

[illegible] 乙A2763

# 通州大達輪船公司發息通告

本公司提存癸亥年官餘利定於陰歷十一月初一日起發給屆時務望在股諸君持息摺向上海十六鋪外灘本賬房支取特此謹啓 乙A2860

# 明星影片股份有限公司股東大會通告

[illegible]

# 上海法租界會審公廨公告

[illegible] 乙A3089

# 會審公廨公告

[illegible] 乙A2563

# 訃告

黔軍劉輔卿司令國楨之太夫人於夏歷九月十六日仙逝茲定於夏歷十一月二十日至二十二日領帖二十三日出殯除郵寄訃聞外恐未週知特此登報通告 宜都水田灣劉宅治喪事務處謹啟 乙A5691

# 青浦兵災善後會募捐啟

[illegible] 乙A7715

# 鳴謝上海中國濟生會

[illegible] 乙A3051

# 浙江公立工業專門學校圖書捐欵委員會啓事

[illegible] 乙A5722

# 中國紅十字會滬城分會救護兵民臨時醫院第八次敬謝大善士

[illegible] 各助洋一百元 [illegible] 各助洋五十元 [illegible] 乙A7689

# 感謝盧啓泰先生

前月小兒之失蹤雖經登報懸賞查無下落後蒙昌興輪船公司盧啟泰先生相遇將兒親自送到竟不肯受酬足見先生之仁慈實深感德特此感謝以揚仁風 徐潤生謹啓 乙A5710

上海商務印書館發售

# 玩具大廉價

■平時售價一元者．現在祇售一角．三分．五分．
■共有二百三十餘種．其中以僅售一角．角半者爲多．
■如此廉價各物．極易售罄．欲購請速．免失機會．

# 聖誕卡

本局新於歐美運到大批聖誕卡百數十種式樣新穎花色艷雅售價便宜并隨送信封以答 惠顧諸君雅意如蒙採購無任歡迎

聖誕節禮品
歐美名畫　兒童玩具　裝飾用品
兒童讀物　種類繁多　任憑選購

上海南京路　文明書局啓

（子113）

上海　亞東圖書館

# 特價

胡適文存二集　洋裝定價三元四角　平裝定價二元
中古文學概論　徐嘉瑞編　定價三角五分
西還（新詩集）　陸志韋作　定價六角五分
我們的七月（文藝刊物）　O.M.編　定價五角
草兒在前集（草兒的修正本）　康洪章作　定價五角五分
河上集（草兒附錄的修正本）　康洪章作　定價二角五分
胡思永的遺詩　胡思永作　定價三角五分
實用心理學要義　鄒秉明編　定價一角五分

六版　水滸　〔定價〕洋裝　平裝四冊
八版　儒林外史　〔定價〕洋裝　平裝
五版　紅樓夢　〔定價〕洋裝　平裝六冊
再版　西遊記　〔定價〕洋裝　平裝四冊
三版　三國演義　〔定價〕洋裝　平裝四冊
再版　鏡花緣　〔定價〕洋裝　平裝四冊
初版　水滸續集　〔定價〕洋裝　平裝四冊

以上各書特價六五折．挂號十二月底止．期滿八折
郵費照加一成．多還少補

此各書不在此例

（26）

上海國華書局發行

# 五版出版　尺牘辭典

▲本外埠書價一律至十一月十六日截止期滿七折……
▲郵購者部一角滙票不通郵票可以代洋九五貼水……

◉寫信寫不出時翻閱此書可得許多資料
◉看信看不懂時翻閱此書可得許多解釋
◉不會寫信者常閱此書可以無師自通
◉雖能寫信者常閱此書可以增進文思
◉往往有極普通的語句却是極深的典故翻閱此書就知其來源出處
◉往往有極平常的口頭語而竟誤用貽笑大方者翻閱此書可以免却錯用
◉門外漢翻閱此書要什麼就有什麼

凡尺牘上應用之辭應知之典搜羅無遺註解詳明詞句巧妙可顛倒活用現有滑頭劣本影射冒充購者慎之洋平裝業已一律出版再售特價十天洋裝原價二元八角特價祇售一元六角平裝原價二元四角特價祇售一元四角外埠寬限十天邊省寬限念天限滿加價幸勿失去便宜機會

TA2108

發售處上海四馬路　國華書局

上海抛球場英大馬路口

# 鄭祥泰皮貨局　總續大減價一月

本號貨正價廉不合包退還洋

抛球場　慶和祥
抛球場　乾發源
畫錦里　永昌祥

# 冬至實用禮品　粗細皮貨

二批新貨到齊

本局等自組合上海信用卓著之三家皮貨局力圖處華崇尚實際務使顧客確得實益實事求是以來深荷各界贊許營業甚盛茲因交通漸次恢復本局等之第二批新貨業已完全到齊値此西國令節將屆各界酬應當以皮貨爲首選且時際嚴寒若以此珍貴物品餽贈西商於交誼上必能增許多美感也

定價格外克己

貨價不合　無論久遠　退貨還洋

乙A2997

上海　中國　交通　興業　中孚　大陸　金城　浙江實業　中華商業儲蓄　中國實業　上海商業儲蓄

# 銀行通告　德幣馬克存欵各戶公鑒

查德國舊幣馬克價值暴落久失常軌現德政府已推行新幣馬克因之德國各銀行對於舊馬克存欵曾經集議并於西曆一千九百二十四年十月十六日通告各存戶結算本息不再續存並以舊馬克紙幣歸還存戶以資結束本銀行等得此通告在上海銀行公會開會議決所有以前本銀行等代存之德舊幣馬克一律以德國各銀行歸還之馬克紙幣按戶發還以清手續特此會同登報務請各存戶自登報日起於六個月內持原存單來行領取馬克紙幣用資結束統希 垂鑒

戊A5636

# 中南銀行

本行資本金額二千萬元兩次收足銀元七百五十萬元又備用資本一千二百五十萬元

專營銀行各種存款放款滙兌跟單押滙一切業務國內國外各大都會商埠均有專約代理滙兌收付機關並代辦主保管國內外發行之各種公債及契據經理付息取本等事凡利息滙水格外克己手續簡便如蒙 惠顧無不周妥（本行）奉政府特許發行鈔票爲格外慎重起見特聯合鹽業金城大陸之銀行嚴訂十足現金準備及公開制度於四行之外另設四行準備庫專辦準備事宜

總行地址　上海漢口路四號　●無錫辦事處　竹塲巷
天津分行　英租界中街九十八號
北京辦事處　東交民巷滙昌大樓六號
漢口分行　歆生路後花樓對面三十二號
廈門分行　港仔口　●鼓浪嶼
電報掛號　中文（一二二二）英文CHINASOSEA（總分行同）
總行電話　各部辦事室　中央六一八一　國外滙兌室　三〇九九


## ※時評※

### 調洽之法　（冷）

當可以互相調洽之時．苟其人而欲行其志者．決無不願調洽之理．蓋以互相調洽之後．以行事自易於互相競鬥中以行事也．是故當其相約調洽之初．大都皆挾誠意．至後之調洽不成者．方法誤之也．

聚各方面之人而處於一堂．各方面無不各有爲難之處．故調洽之入手．不當用積極方法．以互相推崇．當用消極方法．以互相憐惜．所謂消極方法者何也．各自述其爲難之點．無諱無隱．呈於相約調洽之人．此相約調洽之人．互相補助．使其爲難之點減至最低限度．然後因其限度而共謀設法之．蓋必使人人無獨受之爲難之點．然後能赴公共之目的．而合作不然．目的之名義雖正．各人皆以自有爲難之故．或虛與委蛇．或借事中梗．誠意既不可得．所謂調洽者．仍形式耳．

## ※國內專電※

●北京電　孫慫遲其行程、段派梁鴻志曾毓雋赴津迎張、并挽留其解職、（八日下午一鐘）

●北京電　馮在西山易僧衣、段擬給假二月、馮派云、馮決定出洋、約黃郛作伴、上息均須將來證明、（八日下午一鐘）

●北京電　孫岳辭豫長、保何遂繼任、

●北京電　公判曹錕、俟善後會議決定、組織特別法庭行之、并擬籍沒其財產作善後費、

●北京電　胡軍一部已過黃河、憨豫籍、其部多土著、張治公亦豫籍、張治公係土匪世家、其祖張大肚即業匪、張部駐鄭州、憨部在汴洛路西段、陳文釗部在臨潁、張福來衛隊在開封譁變、退朱仙鎮、禁止募兵令恐難實行、（八日下午一鐘）

●北京電　孫岳仍在京醫院、孫共成立九旅、槍械足夠六旅、胡景翼已赴彰德、胡共成立三師六旅、馮部共成十三旅、內有馬福祥派趙守鈺帶來之萬餘、現駐西便門至涿州一帶、國民軍械、係取自京庫及三家店與保定庫中、又津站吳佩孚封交段督辦之軍火、經張之江胡景翼勻分、

●北京電　昨國民軍第三軍劉廷森旅、開赴順德、瀕行略有逃亡者、計出發約兩團、國民第三軍餉、現由保定道屬二十縣、每縣分攤一萬元、地方尚安、惟知事有逃者、

●北京電　鄂蕭電段、吳個人來漢、當接待資助出洋、如帶隊來、當解除武裝、

●北京電　吳上雞公山、將剩餉六萬餘元、散給部下、囑另找前程、吳自留千元、偕白堅武及一僕入山、暫不出洋、（八日下午十鐘）

●北京電　津電話、張作霖召張作相李景林張宗昌吳光新張學良等、在曹家花園會議、梁鴻志亦列席、結果甚密、惟李景林令駐大沽造船所之第二軍第三旅、移駐津浦線之興安站、似有南下意、（八日下午十鐘）

●北京電　段對裁兵、擬移蒙古東四盟西二盟開墾、此後每省軍費、不得過二十萬、已交有關各部核議、至核減政費、京內外情形不同、責成各部詳查、開列辦法、彙呈討論農部對此庚辰開會、令各具條陳、

●北京電　善後會議、會場擬假參議院、各省代表駐宿所、指定東四七條王懷慶宅、已派國務院第四科布置、（八日下午十鐘）

●北京電　章士釗招待新聞界云、賄選案行類倡優、全國大亂、國會爲製造刑事擾亂國家總機體、臨時政府既標革命、乃議員猶發日程開會、不能不對賄選者課以責任、現由檢廳查存實證、代議制不適於農國、此次釗長司法、爲國累友、所不計及、功罪禍福、均不敢問、同座有頌章者、有人問倪道烺爲刑事犯、何故明令任用、章答不澈底、章殆於法律論中寓遷就實力派意、

●北京電　蔡魚（六日）赴滬、南昌保安會電、蔡魚早六時退、督篆交贛西鎮使岳兆麟、省篆交豫章道曹本章、公團推岳保安總司令由衛興武代見、呈撤蔡拒胡、口頭希望李烈鈞辦善後、湯漪省長、衛言李儁隻身、恐難到省、當轉達執政考慮、蔡已走、當易商量繼任者、（八日下午十鐘）

●北京電　義械尚有重砲數門、現某方商購、李强青索十萬、因商人不交現欵不交貨、故今某方面欲購此砲、以無現金、尚未成交、中國連年內戰、供給軍械者之罪、

●北京電　方本仁電京、軍抵樟樹、距南昌百餘里、（八日下午十鐘）

●北京電　鹽署長鍾世銘今日就職、李思浩任朱曜爲鹽署總務廳、事前未徵鍾同意、

●北京電　昨李思浩向內國銀行商短期墊欵、以來春鹽餘作抵、數目未定、東三省鹽欵將呈報中央、但欵仍就地留用、作爲中央發欵、與曹任僅多一呈報手續、

●北京電　使團息、溥儀邀康有爲北上、

●北京電　使團日內將繼續會議、對孫文應取態度、（八日下午九鐘）

●北京電　法郎案比國繼起催促用金或用銀、意國等亦乘機要求、外財兩部將協商應付法、（八日下午九鐘）

●北京電　頃訪銀團要人、悉日本并無鉅欵借與政府、至多暫墊數十萬、鹽餘極少、且不夠還賬、郵餘尚可提用、黃郛時曾提過十一萬、近日郵政總局、允解部兩批、數在十萬以上、（八日下午十鐘）

●天津電　大沽造船廠守護兵、係奉第二軍三旅衛隊營、陽（七日）夜深、奉李景林令、調往津浦路興濟站、

●天津電　奉軍秦指揮陽赴　查防、晚返津、

●天津電　吉督張作相陽（七日）晚來津、謁張、當夜奉系要人在曹家花園會議、列席有張作霖作相宗昌學禮學良　吳光新李景林梁鴻志楊宇霆等三十餘人、內容未詳、

●天津電　英租界大連碼頭張勳花園、贛人歡迎李烈鈞宴會、咸斗李長贛、李答、贛事聽執政府主持、不便參預、

●天津電　黎黃陂陽（七日）赴張園慰問中山病、轉赴河北、答拜奉張、暢談極洽、

●天津電　中山此來、除關於時局有詳議外、純致力主義宣傳、或問對溥儀如何、孫云、彼今亦平民、在法上亟應保護、囑彭養光請朱念祖轉溥師朱益藩代達、

●天津電　段派吳光新慰問中山病、梁鴻志訪奉張、商長江問題、同來者朱深曾毓雋張瑰厚、均昨晚七點到津、

●天津電　據可靠息、口北鎮使譚慶林現用熱河鈔票買烟土、運萬全宣化等十餘縣派售

●天津電　天晴、煤及糧運輸可望恢復、謠漸息、據聞暗潮難免、（以上八日下午二鐘）

●哈爾濱電　東鐵增運貨、每車五元、今日四點兩商會邀各公會及巨商議決絕對否認、因此所生損失、訴由路局賠償、

●哈爾濱電　吉財廳增二成銷塲稅、哈商力實難勝、並決否認、（以上七日下午九鐘）

●哈爾濱電　八站地租進貨事、鮑電覆已告東鐵、特區法院不動產登記、部准試辦、

●哈爾濱電　東鐵擅增運費、並將有關商務之消息、密告俄貿易公所、不告華商、總商會大反對、請示督辦長官何參贊、朱頗不爲然、（以上六日下午二鐘）

●漢口電　聞寇英傑已聯合各軍官、代吳發通電、宣布下野、

●漢口電　與吳同系八督軍、聯名電段、要求㈠復曹自由、㈡吳自行下野、㈢優待曹吳、㈣前事概不追問、

●漢口電　贛蔡潰兵紛竄鄂屬陽新武穴、蕭擬令來漢第四混旅抽調一部、赴下游堵截、又令二十五師抽一團、分布通崇一帶嚴防

●漢口電　蕭陽（七日）派陳嘉謨赴雞公山勸吳離豫、赴日遊歷、湘趙亦派鄒禮偕陳同往慰問、（以上八日下午六鐘）

●漢口電　外委會發起國民會議促進會、陽（七日）開籌備會、到各國代表三十九人、決改名促成會、分六股辦事、起草宣言通電、定寒（十四）開成立會、

●漢口電　陽（七日）晚、鄭州開來專車一列、內有洛署軍官眷屬百六十餘名、兵士五百餘人、情極狼狽、北上車陽（七日）可達許州、

●漢口電　鄂處長崔振魁辭職、石星川運動繼任、（以上八日下午六鐘）

●漢口電　葉桂森虧欵甚巨、圖逃未遂、現被看管算交代、某兩領事調辭緩頰、無結果、武漢電話局長、均葉保薦、陽（七日）已改委汪輝楚爲漢局長、俞某爲武局長、

●漢口電　蔣作賓定庚晚赴滬、（以上八日下午二鐘）


# 百齡機修補人體圖

## ◉百齡機修補全身之原理

隨血循環各部○猶如機器揩油

◉人身內外各部。各有系統。各司作用。宛然一部機器。機器工作日久。須揩擦機器油。方免銹鏽。人身終年勞動。須服百齡機。其藥力能滋補內外各部。猶如機器之揩油。爰將其滋補全身之原理。申言以明之。

◉吾人之生活。賴血以保健全。而百齡機之補力。亦隨血以奏奇効。其藥力能輸入總脈管。分流入無數微血管中。奏其補血之功。頓使血液稠紅而增多。排除血中瘀料與毒質。然後藥力隨血上行至頭。能使頭肌豐盈。白髮變黑而不禿。向下流行至腦。能滋補大小腦。及延髓脊髓。至面、能增加皮脂腺泌生作用。紅潤顏色。至口。能增多口津。堅固齒牙。分流至兩手。能健強上肢肌。增長膂力。折廻至心。能使心脈跳動合度。增急血液放射力。至肺。能增強肺體。均平呼吸。至肝。能平肝順氣。降抑鬱火。至脾。能培養脾土。至胃。能開胃增食。至腎。能滋養腎水。暢利小便。至睾丸。能使精髓濃厚、至腸。能增強排除作用。至骨骼。能增強脊柱。擴張肋骨胸骨、至皮膚。能助長發汗散熱作用。至兩足。能健強下肢肌。增加足力。

百齡機。小瓶一元▲每打十元　大瓶二元▲每打二十元
上海九福公司發行。本外埠各大藥房均有出售。

請在此處剪下

## ◉百齡快覽贈券◉

△式樣　卅開洋裝一冊，計四十頁八十面，
△封面　七彩色精印美女封面，係名家謝之光先生手筆。
△內容　詳述治病衛生要法，末附民國十四年日曆。
△贈送辦法

啓者茲寄上郵票　分　祈寄下百齡快覽　冊（凡函索五冊以上者務請掛號最爲妥速）請即寄至
省　縣　路　號交　收可也此致
上海九福公司廣告部大鑒

●漢口電 李振表示決不就財廳長、蕭庚(八日)委楊會康繼任、楊定灰(十日)就職、

●漢口電 寇英傑庚(八日)午十點半回省、(以上八日下午九鐘)

●重慶電 川各界强有力者、競進假洋入川、由面金融極紊亂、財廳通令拒用外省雙角光、三張鑑明、(以上八日下午八鐘)

●重慶電 川成立三水警廳、一李濂、二朱錫

●重慶電 省委孫榮成立汽車路籌備處、

●重慶電 劉存厚已抵綏定防次、

●重慶電 成渝綫鄧錫侯主築馬路、楊森主修鐵路、川人因欵難籌、而路不可緩、均贊成鄧主張、(以上七日下午七鐘)

●長沙電 豫軍獎部、因鄂境咸寧崇通一帶阻止通過、有復竄回平江之意、

●長沙電 保安司令陳漢章奉令開駐溆浦、溆浦知事晉省、由地方公團推人暫維縣政、

●長沙電 陳聲駿奉渠珍電召回保靖、葉旅長琪出巡茶陵、回防攸縣、譚潤生旅所部、開拔桃花江、其幹部仍設益城、

●長沙電 省署派員赴岳提欵、

●長沙電 警廳令每星期日舉行各署警察會操

●長沙電 岳州守備司令鄒堯仁王隆中連翩赴漢、(以上七日十一午十二鐘)

●長沙電 省城衛戍事宜、由鄒鎮使兼理、責令衛隊營長擔任鐵道司令、撥兵一連、赴株護路、

●長沙電 賀耀祖令調工兵營開駐湘陰、

●長沙電 國民會議湖南促成會、微(五日)致段執政孫中山電、所有主張、由國民會議解決大局、主權還民、洵爲至要、撥亂反正、在此一舉等語、(以上六日下午十一鐘)

●香港電 譚延闓添招湘粵贛邊防軍兩旅、宋鶴庚魯滌平謝國光吳劍學陳嘉祐、魚(六日)自鄧坊墟通電北伐、

●香港電 黃紹雄定住(九日)日赴邕、與李宗仁商綏靖督辦問題、

●香港電 梧大火焚屋確數、千五百三十九間

●香港電 閩市選訴訟恐難成立、不日舉行復選、林雲陔胡毅生將有一當選、

●香港電 劉玉山電告、魚(六日)率部抵南雄、將向贛進、(以上八日下午七鐘)

●福州電 周因厦海軍反對漳泉厦鹽務處開辦、齊(八日)日宴鄭寶菁磋商、

●福州電 海軍艇艦長陳季良等四十餘人、歌電馬江郁參議等、表示反對林建章上台、

●福州電 夫役公安局已撤銷、(以上八日下午六鐘)

●厦門電 泉訊、高義分三路反攻安溪、高自任中路、由山頭城入鎮府參內、吳大洪任左翼、自溪尾經烏蕻攻大宇、楊漢烈任右翼、自溪口芝州進攻、取包圍勢、陳國輝棄城退仙苑、現集中擬入王巢山、一說入同安助張貞攻漳、

●厦門電 同安訊、張貞入長泰後、進行攻漳甚力、有定蒸(十日)攻漳說、

●厦門電 庚(八日)厦門各社團開公民大會於商會、議決㈠通告華洋人勿購官產、㈡否認官產局、㈢不達目的罷市罷海抵抗、又訊、陳國輝退出安溪未證實、惟張貞確命陳寧部來同會攻漳、(以上八日下午六鐘)

●徐州電 王揖唐偕中士魁八日晨六時、專車過徐、在站與陳調元會談時許、原車赴皖、

●徐州電 交通部派李鑒鑾、七日午來徐調陳

●徐州電 駐徐第三旅排尾庚(八日)午南下、隴海車開徐段、庚(八日)全停、(以上八日下午二鐘)

●南京電 孫中山代表郭泰祺劉成禺、庚(八日)午到寧、齊派員迎迓、(八日下午八鐘)

●蚌埠電 庚(八日)下午二鐘、王揖唐乘專車抵蚌、軍警紳商學各界、約數百人、到站歡迎、自行轅至車站、沿途軍警加崗、防衛嚴密、王下車後、改乘綠呢大轎、赴行轅、入署時鳴砲六響、並燃放極長邊爆、表示歡迎、聞王因在途勞頓、傳諭今日暫不見客、

# ※特約路透電※

## 中國時局之外人觀

▲七日開封電 吳佩孚於十二月三日由鄭州退至漢口、第二十四師及河南之三混成旅與人統率、陷於窘境、京漢鐵路在鄭州南被斷、北京軍隊刻由西南二面追逼、第二十四師□赴歸德、第三混成旅則開到開封、紳商備糧食欵待之、藩署槍聲忽起、歷一小時之久、南鄉店鋪被掠、惟未放火殺人、昨日當局電京、謂開封現已竭力保境安民、請速派代表來此協商一切、韓中一支隊今日可到、衆意危險已過、鐵路交通除運兵外、均全停止、預料隴海鐵路明日將有客車一次開往東方、

▲八日北京電 聞政府日內將依新制度下令任張作霖爲奉天督辦、吳俊陞爲黑龍江督辦、張作相爲吉林督辦

▲八日北京電 蕭耀南來電辭巡閱使職、

▲八日北京電 聞馮玉祥現謀副座甚力、張作霖殊反對之、但馮仍野心勃勃、

▲八日北京電 段祺瑞電致蘇皖魯當道、謂近今戰事阻斷津浦鐵路之交通、現已命交通部儘速恢復尋常車務、地方官當命沿路軍事當局協助一切、另有同樣電文致湖北山西綏遠察哈爾官員、

▲八日北京電 蘇紳若干人近抵京請執政免齊燮元職、「段現正考慮此事、並電齊孫不得爲松滬護軍使張允之爭端輕動干戈、

▲七日廣州電 伍廷芳遺灰昨日正午安葬、港內中國砲船曾鳴砲致敬、

▲七日廣州電 昨夜廣州基督學校(Canton Christian College)學生及職員二十八人均華人、爲匪擄、諸人乘九點三十分小輪由廣州回校時、有衣冠楚楚之匪徒六人、混入輪中、一聲信號、迫令小輪駛過學校、歷兩小時、抵黃埔附近、平時自廣州抵校、僅需十五分鐘、該船懸掛美旗、今被釋回、連同外國女搭客一、及華女童若干人、諸男子均被脅登岸、不知所往、其中僅校中副會計員匿於船尾水下十分鐘、得逃脫、上年該地附近曾爲匪擄去三人、其一即該員、被拘一月之久、今次之匪、大約即係前匪、該校即報告美領事署及某砲船並華當道、美領事今晨謁見省長胡漢民、促速營救、

## 金法郎案與日使

▲八日東京電 聞日本徇各國之請、現出調停中法間金佛郎爭端、日使芳澤已奉本國訓令謁見駐京法使及中國閣員商談此事、

## 德國選舉情形

▲七日柏林電 今日全國投票選舉國會議員、晚間截止、投票人數雖不若五月間之多、然尚屬不少、投票處婦女頗多、柏林等處小有衝突、但無死傷、最後結果一二日後方可詳悉、

▲七日柏林電 德國選舉票第一批一百萬張業已檢點、其結果、左翼諸黨得票較多、極端派與共產黨得票較少、國民黨仍維持其地位、前海軍大將竇爾賢氏復被選出、羅尼克地方之擁護魯登道夫將軍者、得票較五月間少百份之七十、

▲八日柏林電 以今晨五時止所得之選舉結果觀之、社會民主黨爲新國會中最有力之政黨、共產黨勢力大減、而極端派國民黨則幾至不復存立、茲將各黨現得之席數列後、社會民主黨六一、日耳曼國民黨三七、中央黨二四、日耳曼國民黨二三、共產黨一四、巴伐利亞民黨八、日耳曼民主黨七、極端派國民黨三、經濟黨二、

▲八日柏林電 今晨七時半各黨選舉結果如下、社會民主黨一一九、日耳曼國民黨八五、中央黨五九、共產黨三六、民主黨二〇、巴伐里亞民黨一七、餘黨二十、尚有七十席結果未定、總理馬克斯氏與外長史特萊斯曼氏皆被復選、重要政客鮮有失敗者、

## 法國共產黨革命案

▲七日巴黎電 報紙登載共產黨革命計畫之詳情、北部報稱、共產黨機關部已擬定共產黨起事之完全計畫、聞其擬在突戈般舉行之第一步、在夜半以武裝者佔領市政廳、然後宣佈自今而後肉價減半、而麵包舖亦悉由共產黨接辦、藉以籠絡群衆云、巴黎迴聲報稱、共產黨於九月二十九日擬定迅速實行革命之程序、擬改組共產黨、於十二月一日前告畢、然後按照國際共產黨所定之方法進行、聞其改組計畫、有共產黨員註冊、積極向婦女工人及法領土人民宣傳、在陸軍中設立共產黨機關、與德英兩國共產黨機關密切聯絡、及創立共產黨航空學校等條、

▲十七日巴黎電 警察昨在巴黎查獲形跡可疑之外人十三名、計比人意人各六名、瑞士人一名、皆已被逐出境、法總理赫里歐今日赴維倍參與宴會、該處警察特別戒嚴、赫氏到時、有共產黨與保皇黨多人以惡聲相加、警察拘獲少年保皇黨十餘人、後皆省釋、宴會時共產黨領袖開慶氏率黨員游行街中、大呼薩柱衛萬歲革命萬歲、開慶對衆演說、但無事變、赫里歐旋即返巴黎、

▲七日巴黎電 內務部因兩日來警察搜查之結果、已對於留法外人六十名下驅逐出境令、計被逐者、意人四二、比人七、波蘭人六、塞國人八、瑞士人瑞典人與德國人各一、聞政府將繼續嚴密監視外人行動、並另擬計畫以處置犯有參加革命準備行動嫌疑人、

▲七日巴黎電 赫里歐在維倍宴會演說、謂內務部將制共產黨之禍、但國人不可惶張言之過甚、因共產黨之禍大都來自外人也、政府將對於外僑入境事、採行穩健政策、且擬擴展社會保險案、並大擴張公共教育云、

## 鴉片草約

▲七日日內瓦電 修正之鴉片草約現已公布、其中條欵大都已見電報、此約並規定可用給養之僱員、以辦零與分散鴉片之事、此法在行政當局能行使有效力的監督權之處、得暫時適用之、他處則零售與分散之事應僅由政府給與執照之人爲之、若註冊領烟之辦法業已實施、則僱人售烟一層無庸採用、因註冊領烟可得相當或使有效力之保證也、簽約國須用其全力在土地內阻止熟烟之用途、惟政府認爲此種方法適且於該地現狀之處、則除外簽約國得以最優惠精神研究可否設法、懲治駐於本國人民在他國經營違法貿易、此約亦適用於簽約國之遠東所有地、或土地連暫時准用熟烟之租借地、或保護地在內、簽約國在批准時、得聲明此約之承認並不包括其保護地在內、此約自兩國批准後九十日起、發生效力、如欲廢約則須早一年聲明、

## 各國近事

▲七日羅馬電 英外相張伯倫與駐意英大使格拉漢今日乘車赴意外部、與意相墨索里尼作友誼的談話、張伯倫後由意皇接見、宮中開招待會議歡迎之、英使署諸員皆被邀與會、

▲七日比京電 比政府刻在美國與銀商兩宗借欵、一爲美金二千五百萬元、於一九二五年一月一日發行、專充比屬斐洲康戈境內經濟上如敷築鐵路等等需用、一爲用以清理欠美債務之借欵、其數未詳、其發行期稍後、

▲八日東京電 國會定十二月二十四日正式召集、二十六日正式開會、惟須過新年後、於一月二十日開始辦公、

# ※公電※

●北京孫岳辭職通電 各報館均鑒、頃上段執政電、文曰、北京段執政鈞鑒、軍閥禍國、南北稱兵、饑軍災黎、慘遭屠戮、岳目擊情傷、撥亂反正、合電推舉鈞座、出任艱危、當以除敵未除、不得不秣馬厲兵、急圖消弭、今茲主政有人、殘敵漸盡、大局可期底定、庶政急待修明、岳本軍人、不嫺民政、前奉攝政內閣之命、爲河南省長、會經再三敬辭、懇乞鈞座明令撤銷、另簡賢能、數月奔勞、嗽疾復作、所統一師四旅、尤懇歸部直轄、俾岳得釋仔肩、得資調養、瀝誠上陳、統乞垂察、不勝迫切待命之至、國民軍副司令兼第三軍軍長孫岳叩陽印等語、謹肅奉聞、孫岳叩陽、

●內京皖學界來電 申報新聞報轉北京段執政鈞鑒、姜案首犯倪道烺、已由前司法總長羅鈞任命通緝在案、乃今政府擢爲皖省鳳陽關監督、殃民禍國、毀法獎凶、莫斯爲極、皖人雖弱、誓不戴仇、誅罪奪宄、敬期後命、安徽旅寧學界同鄉會叩庚、

●南寧來電 各報館均鑒、本月冬日、奉孫大元帥明令、特任李宗仁爲廣西全省綏靖督辦、黃紹雄爲廣西全省綏靖會辦等因奉此、遵於十二月江日在邕就職視事、謹電奉聞、李宗仁黃紹雄叩江印、

●湖南趙恒惕電 各報館均鑒、頃致各省省議會一電文曰、各省省議會均鑒、共和肇興、倏逾一紀、侈言法治、而法本未立、高談統一、而制敵無力、此中梗概、固非更僕可盡、而癥結所在、則以各省政情不一、地方發展不均、有以致之、夫欲各省地方政治之平均發展、固莫如自制省憲、以自治選之省民、庶地方與中央既無形勢隔閡之虞、省憲與國憲、徒有聯絡運用之妙、湘省制憲、行之兩年、雖未可遽語成功、要亦足取偏一得、近者合肥就職、首以促進省憲爲言、大勢所趨、莫之能遏、貴會代表民意、順應潮流、本敬恭桑梓之心、爲顧利國民之舉、務望速定省憲、尅期實施、用宏自治之模、期收聯省之效、法本既立、民治維新、國家前途、實冬利賴、敬陳悃愊、諸希鑒裁、佇盼德音、不勝翹企、趙恒惕叩支印等語、務望賜以提倡、從速制定、公布實施、以奠國基而慰民望、翹陳鄙悃、即希鑒裁、趙恒惕叩支印

# ※國內要聞※

## 北京通信

▲張作霖赴津之原因 (三原)

一星期前入京之奉軍、爲數不過萬餘人、在近數日間、京津道上兵車絡繹、陸續開拔來京者、總數達三混成旅另四十二營、而奉軍編制、較部定軍制、大有差別、以四連爲一營、每連官佐士兵一百八十人、以是推算四十二營官兵、當什三萬人有奇、三個混成旅、則以每旅六千人計算、亦有一萬八千人、以上奉軍、均分駐各要隘、經調查日詳細如下、先農壇駐紮一混成旅、天壇駐紮三營、正陽門箭樓駐紮一連、公府柵欄及新華門內駐紮兩營、國務院內及院外附近駐紮六營、順承王府駐張作霖衛兵六營、段祺瑞吉兆胡同私宅駐紮六營、執政府駐紮十營、東直門內南門與平北門各倉、分駐兩混成旅、安定門外黃寺大樓、駐紮八營、西苑駐紮六營、當奉軍入京之初、商民極形恐慌、然此次奉軍、紀律尚嚴、會經張作霖飭令各軍官嚴予約束、不准隨便出營、故京城內雖有五萬大兵、街市上尚不多見、並在八埠適中地點設立稽查處兩處、委稽查官每日早晚兩次、率兵在各娼寮內梭巡、昨日張之諮議部某來弁、因毆打車夫、且予以槍斃、故京人對奉軍、已不如從前之恐慌矣、

張作霖來京、已近旬日、深居簡出、今早則突然出京、駐京奉軍、且有全數開拔之說、據傳出京之原因、㈠爲當對直作戰之初、曾向各方聲明、祇待將武力主義者打倒、奉軍即仍開回奉天、不越灤州一步、此行即爲履行宣言、將軍隊陸續調回原防、㈡爲中央政治、已有段祺瑞負責、本人在京無事、不如即此回津、藉迎孫中山、與中山交換意見後、必要時或再偕中山來京一行、否則即行回奉、以上兩說、爲外間所已傳者、然據接近奉方者言、則內幕並不如是、聞奉軍戰後、已較戰前擴張至兩倍有餘、第二軍當作戰時、不過六個混成旅組合、近則已有十四個混成旅、其他各軍、或且超過此數、兵多則餉難爲繼、殊有不得不向外發展之勢、而酬庸賞功、一般將領、尤希望得相當地盤、昨日下午、所有留京奉軍將領、均在西城張宗昌宅、開軍事會議、討論應付長江贛劃、多數主張以武力解決、盧永祥主張尤力、其計畫除就已入關各軍抽調隊伍、由盧率領南下外、另由張宗昌在馬廠設立後路司令部、李景林在津亦設一司令部、此殆爲中路、但會議告終、報告張作霖後、張即於旁晚往晤段祺瑞、商談政局、漸入長江問題、段氏當以王揖唐業已南下、當能幹旋一切、此時似無軍事準備之必要、雙方意見各異、張謂執政主張既然如此、本人在京無事、對外待辦之事甚多、當可即日出京回奉、段雖力勸、而張回宅後、即下令部屬、準備行裝、一說張之出京、不祇此一端、對待吳佩孚問題、亦納鑿過甚、蓋段力主聯吳、不欲以武力解決也、近似胡景翼業與吳軍停戰議和、吳亦表示擁段、不反對胡孫(岳)兩軍駐豫、劉鎮華爲居間人、雙方各派代表、在豫封疆商善後、擬由段氏示意、段擬仍保全吳之實力、將來即予吳以陸軍訓練總監張之名義、張聞訊即於前晚謁段、以吳爲主張武力之人、此次戰事仍爲和平而戰、安能再與和平爲礙、最大限度、祇能任吳下野、不加追究、兵柄則必須解除、否則將來之吳佩孚、必仍將弄兵、貽激其武力主義、其遺禍於後、不如慎之於今日、嗣以段意甚堅決、張氏默然而出、計自昨晨一時起、先後共開專車七列、除駐京軍隊北帶去九營外、所有大小隨員、均隨同出京、順承王府私邸、僅留一副官、收拾一切、段聞張氏出京、會派梁鴻志往阻無効、旋復令吳光新葉恭綽等赴津、半爲挽張回京、半爲歡迎孫中山、張氏表面雖甚堅決、然其實未嘗不可轉圜、大約孫張或將偕來也、

## 段執政與日記者談話

東方社七日北京電云、段氏今日應豫約、在政務叢繁之私邸書齋中、引見本社(東方通信社)記者、絕無些微驕傲之色、口含飴色之長菸管、面含微笑、徐答記者之問如下、㈠執政政府與列國之正式承認問題、此次與元年清朝推倒民國出現之革命政變、情形完全不同、此次不過北京和民國之內部的政變、故余以爲列國之承認執政政府、當不成何等問題、正式承認一事、僅時間之問題耳、㈡對外條約尊重問題、孫文之所高唱者、偏於理想之大議論也、夫中國五千年來之井田法、現存而國土均分、俄國則大地主與無產之小作人、當對抗不絕、國情全然不同、今吾人正欲努力於對外的、增高國家之信用、如孫文所說之廢除不平等條約等空言、余殊不能贊同、㈢溥儀之避難事件與今後之問題、余對於宣統廢帝、殊立於難述具體的意見之地位、夫廢帝逃出宮城一事、本爲前所規定、惟對於倉皇驅之而出之揣閘辦法、殊難首肯、至於此次廢帝之避難於日本公使館一事、此似出於廢帝之自動的行動、恐亦無可如何、至優遇條件之回復與否、今雖由孫文氏對外所陳說、又國民黨員中一部分所論議、然吾知孫文之意見、實際上與執政政府間、無十分懸隔、恐孫氏未必欲以實現於廣東之事、再實現於北京、蓋孫氏於北京與廣東之區別、當十分了解焉、吾知廣東人士、今者詰氏以向之在廣東之所爲、恐氏自己亦將無答、故無論氏之周圍一派之行動如何、而氏之真意、當在此一派人之主張以外也、㈣理財政策並舊借欵之整理、現在之問題、財政上、非常困難、然詳細考之、則民國之財政前途、實可謂樂觀、現無擔保借欵、雖有六億、然若將償還之年限延長、實不足爲憂、余今以發達產業爲財政策之基本、交通教育開墾之三大事業、自當竭力期其完成、此固弗論、然於此不可不望外資之輸入、惟以外國之資本、注於上述之方向、則發達自可期待、國富既激增、如財政之整理、非無可爲之事、而其他關稅鹽餘等國家之收入、皆可整理之矣、故以進大之計、觀財政之前途、殆不知可悲之爲何物也、㈤金法郎問題、法蘭西所要求之金法郎問題、因爲全國民所一致反對、故殊難輕易解決之、若果如法蘭西之主張、則民國誠負莫大之損失、然就另一面言、法蘭西之要求、雖屬無理、而吾亦不可不一考之、蓋此爲吾國家自己從前所決定者也、㈥巡閱使裁撤問題、張作霖自請裁撤所有巡閱使一事、確爲事實、今已決定即日以命令裁撤所有巡閱使矣、㈦吳佩孚下野、吳佩孚已有中報告、決意下野、余亦已發復電矣、今贊成擁戴余爲執政、不僅南方然、全國皆然、㈧馮玉祥之辭職、馮玉祥現雖因病給假、然其辭意、殆出真心、張作霖雖有或與孫文先後來京之說、然吾以爲張氏究難再來矣、按段祺瑞氏自就任執政以來、無論中外記者、引見之而開陳己之意見、要以今日爲第一次、

## 吳佩孚離洛後之鄂豫軍訊

▲吳赴雞公山 ▲鄂軍防堵潰兵 ▲張福來來漢 ▲豫境戰禍未已

漢口通信、吳佩孚離洛情形迭誌前報、茲據與吳同時離洛之某君所述情形更詳、據稱吳離洛前一日之夕、吳尚與某之對飲、忽白堅武倉皇走入、手持電報示吳、吳閱畢、即令召開軍事會議、白堅武主戰最力、謂如有反對主戰者、即以軍法從事、各軍官皆默然不言、吳憤極、常退回私宅、旋又接到憨二次來電、限於次晨十時離洛、憨軍午後四時即來接防、吳見部下軍心已散、遂令路局備車四列、路局以車多闕走、僅備有兩列車、方在猶豫間、憨軍已至、砲聲大作、離洛僅五六里、一時秩序大亂、軍隊及亂民、紛紛搶劫、洛陽營市街及各街道、均被搶掠以盡、吳歷年所儲蓄重要物件、無一存者、吳遂倉皇登車、僅衛隊攜一皮外套從行、白堅武先昇、亦備吳上車、一時兩列車均爲之滿、有因車內不能立足、而在車外攀附者、此時吳之夫人、亦至登車、又吳之參謀長張方嚴上車時、被吳用手推下、嘱令收拾軍隊、當即開車赴鄭、其有不及上車者均憤甚、有從車後放槍者、幸車行速無受傷、車抵鄭州、當與張福來李濟臣籌商反攻方法、各軍官均不欲戰、張李亦表示無把握、吳至此、遂命開車南下、意在到鄂、再圖恢復、詎料許州北小李莊車站附近路軌、被吳乃寬之子袁鎮派人拆毀、阻吳南下、吳車不能前進、乃折回鄭、旋經派隊、將破壞路軌者、捕殺四人、立令將路軌修復、始開車赴信陽、而鄂省軍民擋駕之電、幾如連珠砲發、於是不得不盤桓於信陽車站、大興望門投止之嘆矣、吳到信陽後、並未移駐雞公山、亦未下車、吳濟檝之下幾欲自戕、兩湖巡閱使署、今日通電、謂吳尚不願通電下野、其原電云、「各報館均鑒、吳巡閱使由洛陽前往信陽、當由本使電勸下野、免增糾紛、頃接信陽拍來支電、文曰、急武昌蕭巡閱使鑒、江電誦悉、周行示我、剴切詳明、藥石良箴、均從肺腑中出、非愛弟深者、不能如此、感何如之、弟現已行抵信陽、小作揀擋、即擬入雞公山、藉作休養、暫棲林泉、以消寒歲、不問國事、似不必舖陳辭費通電、宣言下野等語、查吳巡閱使、現處境地、自以放洋遊歷爲宜、雞公山良非樂土、除再電婉勸外、誠恐外間鮮知眞相、致生驚疑、特此明白宣布、兩湖巡閱使公署魚叩」、聞蕭今日已有電致吳、仍請其拍發通電、宣布下野、以免各方對吳出處之疑慮、在吳尚未通電下野以前、蕭決不令吳入境、業已電知前方各軍查照、不知吳氏又將何法以自處也、

吳離開鄭州後、豫境秩序、極形混亂、張福來亦於三日通電離豫、於五日午後六時三十分專車來漢、隨行衛隊僅三百餘人、張離豫時、將其所部兩萬人、交寇英傑統率、寇部鄂軍一師、已自新馬店信陽退回武勝關北、協同孫建業劉佐龍兩旅、嚴堵豫境潰兵竄鄂、蕭於今日特致緊急命令於寇、無論何軍隊、一律不准入境、並由省解去子彈十萬發、砲彈二千顆、分配寇部各軍、以爲堵截豫境潰兵之用、大約鄂境治安、或可不生影響也、另據某方消息、鄭州方面有戰事、是否爲憨玉崑部與胡孫兩軍之衝突、尚未探明、一說豫省各法團、公推張鈁出迎憨軍到鄭、維持秩序、憨軍於五日夜已有步兵兩營南下、因是前綫已發生戰事、並傳胡軍被憨擊、稍受損失、已被迫退駐黃河北岸、若此說果確、則豫境戰禍、仍未有已也、(十二月六日)


**種植家注意！務農家注意！**

[illegible]

贈券

逕啟者請寄下獅牌實業肥料樣品一包並望對於之種植法詳細示知爲盼此致

(上海九江路六號)安利洋行農業部鑒

姓名

住址

S.P.2.

安利洋行農業部啓

上海九江路六號

**各種機器 德商禪臣洋行路礦材料**

蘇盒吉廠專製發電機 透平機 馬達 方脈電表 電線 及一切電汽材料

與倫斯登科伯爾廠專製火車頭 鋼軌 橋樑 客車 貨車 及一切鐵路材料

以上兩大廠中國爲敝行獨家經理常有現貨備存本棧敝行兼售

印刷機器 印刷顏料 各種帮浦 各種引擎 以及紡紗 織布 磨穀 碾米 麵粉 榨油 等機不及繁載

總行上海江西路六十號電話中央第八〇五六號 49790

分行 北京 天津 濟南 漢口 廣東 香港

**紫波自療機**

此機名曰紫光電波 (VIOLET DIATELMY) 爲美國發明大王發明之靈器、乃用多數陰陽之紫光電波 ……

**最效驗著 生殖病自療機**

此機原名 VACUUM 爲美國所發明應用眞空水藥力之三大作用 ……

上海西路天潼 瑞華公司謹啓 3017 乙特

**白濁無憂 姚佐頤新法 注射白濁**

白濁乃花柳病初步異常危險 ……

●診所上海三馬路大舞台對面 (注意)外埠患者亦可通信求治函取章程即寄 姚佐頤醫生啓

**唐拾義專門治咳**

上海三馬路父子大藥房 2806

## 公平洋行
每逢禮拜二 不限價拍賣

禮拜二拍賣 住宅

魯意師摩洋行 創始英一千八百七十四年 自同治十三年

## 瑞和洋行
禮拜三四拍賣 上等住宅

門簾雕花木器 大菜檯椅山扒檯酒地毯 式路鑲嵌霍克楠房間 皮面沙發太架

瑞和洋行 禮拜四拍賣 衣料

## 瑞利洋行
禮拜二拍賣 不限價

今由北京運申 上等古玩玉器

明朝 唐宋元明 隆 康熙乾

## 利紀生洋行
禮拜二拍賣 雜貨舊木器

## 三發洋行
禮拜二拍賣

禮拜三拍賣 上等住宅木器 織絨地毯

魯意師摩洋行 創始英一千八百七十四年 自同治十三年

## 瑞和洋行 禮拜三拍賣
綢緞 絨布 衣服 新貂皮

織絲織花地毯 書樓色紅木彫嵌 車料花瓶 烹銀刀叉 色油畫 房器具

和華記 元西緞 膠布 源洋標 漂布 細斜 紅素 衣呢 元絲光 淡水漬 羽綢 大 冲直貢

禮拜三拍賣 洋漬貨

魯意師摩洋行 創始英一千八百七十四年 自同治十三年

火油 引擎 藍紙 洋釘

## 離婚聲明

## 緊要聲明

## 禮德飯店聲明

## 推盤聲明

## 受盤聲明
德華白

## 歸併改號聲明

## 受盤聲明

## 受盤聲明

## 讓股聲明

## 受股聲明

## 起租聲明

## 遺失提單

## 遺失莊票

## 遺失聲明

## 聲明失單

## 遺失交股收條

## 遺失匯票

## 遺失聲明

## 遺失提單

## 遺失田單

## 被竊聲明

## 聲明被竊

## 警告 曹大主曹田 蓮人號源 鑒

## 逃妾聲明

## 濟南玉昌號退保聲明

## FIAT 飛霞汽車
新到最新式最節省應時轎車 每加倫可走二十餘英里

本行現陳列轎車篷車多種 歡迎參觀

同孚路三號A 電話西三七八四 既攻汽車行啟

## 尋人

## 招請書記

## 招請翻鞋司務

## 招請機師

## 代謀相當職務

## 極好機會

## 召盤項

## 單幢吉屋賤項

## 住宅招項

## 青年會宿舍

## 號房召租

## 召租

## 新屋減租

## 新造高等房屋召租
冷熱水 衛生管 廁所

## 吉屋召租

## 新屋召租

## 住屋分租

## 優美店面出租

## 空地召租
(一) (二) (三)

顧蘭記

## 勸豐號啟事

## 虞鴻勛蔣頌溪啟事

## 蘇逸清啟事

## 建興隆各債權人啟事

## 內炎兒覽

## 上海會審公廨公告

## 上海公共會審公堂諭

## 一枝春文明餅號 遷移廣告
南市 廣西路 五馬路中 門面 路口 朝

## 店面召租

## 新屋不收小租

## 地皮房屋出售

## 免費商業函授

## 欲學美國牙科者鑒

## 碎洋瓶出售
今有洋瓶擔價購樹六廠 有綠瓶五出者浦號接 全約色百售請韶泌洽 白一碎擔如至朋樂可 碎千洋平欲楊路水也

## 煤油發售

## 敬送寶書

## 長壽機

## 美西銅鐵床
遷移大減價

## 大同銅鐵床
冬季大放盤

頭一家開辦專造銅鐵床

## 老銅鐵公司大東床移遷廣告減價

## 華昌始創唯一廠 銅鐵床
冬季特別大減價

## 因宜打字專科學校招生(男女)

## 傳華醫院
逢單日登申報 逢雙日登新聞報

楊傳華 醫西十 在滬

## 花柳病指迷
林君渭川 六零六 獨得之秘 花柳全科 最短 時期 斷根 檢身 驗毒 不取分文

## 當日止痛止濁一匣就好
# 包好白濁

丸 立愈白濁 珠黃 下疳散 橫痃退 腫膏 體虛白 濁丸 程德和 鳳生

## 費伯英醫生秘製功效極速包愈斷根
# 小腸疝氣丸

濟生

# 耳聾立聰丸
認明德法老藥房功效甚速立愈斷根

## 精美外國郵票

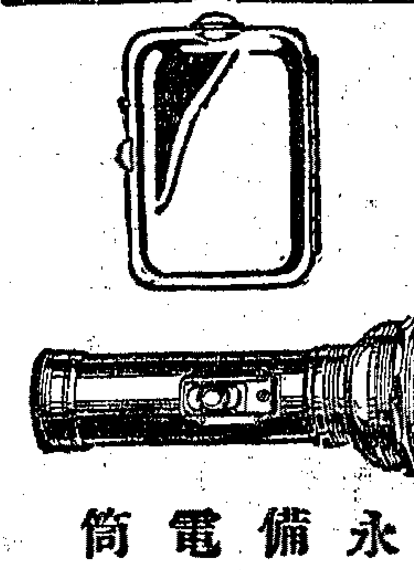

## 永備電筒
永備電筒為人人所必需種類甚多其式樣均靈巧動目大小適合各項用途其一種形小而堅實者可置於衣袋之中其各種大小不同之管狀者合於家庭之用其聚光直射之電筒為戶外之用永備電筒之光線明亮強烈開閉靈捷異常穩妥輕便經久耐用

永備單電池電力充足又能久用

各處均有出售 美國紐約永備廠製造

EVEREADY

戊5623

三日愈 癩疥瘡藥

廣東 保太 和啓

## 癩疥瘡毒油

## 天德堂 京都 專治 壽門

## 英商 BM&C TRADE MARK
# 肥田粉

本公司最著名之肥田粉在華行銷已有二十餘年賀精力大誠難用之妙品也如蒙賜顧請駕臨卜內門公司接洽可也

英商卜內門洋鹼有限公司經理 英國製造鹼強聯合有限公司各種肥田粉用各種牌子

上海四川路四十一號

## 寶 蔣

## 上海公共租界會審公廨諭

## ◎穿國經售「咳嗽新藥」名室號鑒

## 神州國光社大廉價一月
自舊曆十一月初一日起至念九日止另印簡章目錄函索即寄 上海靜安寺路張園舊址 如恐本社北京海王邨公園分社啓

## 中國實業銀行儲蓄部

人造自來血有清導機能 ▲補血生精 ▲兼能消導
大凡補品　偏重滋補　缺乏清導性質　往往因滋補過量　不免有積滯之弊　於榮養上反多窒礙　未可久服　而『自來血』則不然　其所配合各藥　一方對於體中各部　悉融化而為滋養料　其過剩物質　小部分由腎臟　大部分由腸管　排泄而出　毫無積滯之患　是以自來血　男女老幼　四時可服
▲自來血　大瓶二元　小瓶一元二角

美容霜　美容的要素……　▲芬芳潤膚　▲冬令唯一要品
化妝妙品　嫩容要素　滋膚潤肌　凍裂無虞　皺紋斑點　常搽自除　芬芳可人　獨一無二
▲美容霜　大瓶七角半　小瓶二角二分

五洲固本精製　▲香皂　▲家用皂
本廠特聘技師按化學法精製各種化妝香皂如▲富貴白頭▲蘭花▲檀香▲固本▲玫瑰▲百花▲芝蘭▲月桂▲藍帶等牌四十餘種芬芳馥郁經久不變洵為國貨上品　五洲固本家用皂質料純淨堅結耐用洗滌綢棉麻毛等品並無脆裂變色之患
上海五洲藥房發行　各分號藥房均有出售

## ＊國內要聞二＊

### 張吳與孫段張

字林報七日北京電云、張學良昨夜在禮查旅館語字林報訪員、謂其父與吳佩孚、已相互宣布釋嫌言好、南通社八日北京電云、胡景翼及孫岳謀擁孫中山為元首、段祺瑞及奉張正謀對付策、

### 鄂省軍民拒吳與鄂局將來（蔚藻）

▲各代表向蕭請願　▲吳佩孚已允下野　▲鄂幹卿忽然潛逃

鄂省議會昨（四日）日午前、因拒吳來鄂問題、召開緊急茶話會、決定一面電吳措緩、一面推八代表偕同武漢各團代表、齊赴信陽阻吳、帶兵南下、旋於午後開各法團聯席會議、當決由省議會領銜、聯名電吳、請勿率部來鄂、並由列席代表八十餘人、齊赴軍署、向蕭請願各情、均見昨報、茲悉各團代表齊到軍署後、由蕭親自出見、當由省議會代表劉楫、將各團體聯席會議情形、一一陳述、請蕭除重全省民意、以實力阻吳入境、如吳悍然來鄂、鄂人惟有罷市罷工罷稅罷課、以圖自救、蕭答鄂人主張保境安民、早經出有布告、不但不許吳氏率兵來鄂、即吳氏個人、必欲入境、亦必令其卸除武裝、業已遣派重兵、堵截武勝關、可担保吳氏不至率兵入境、惟以平昔交誼、故曾派馮處長家祜、赴雞公山歡迎吳氏個人來鄂一行、擬資助其出洋游歷、請代表等放心、無論如何、鄂局決不因之發生影響云云、各代表又謂、已擬相偕北上、阻吳南來、如吳不聽、則代表等以父老付托之重、誓當以死力爭、決不生還云云、蕭大加撫慰、謂鄰人已去電阻其帶兵來鄂、又令重兵堵截武勝關、吳軍必難越境、諸君不必多此一行、各代表以蕭答獲滿意、遂稱謝而退、蕭當囑副官處、以楚安巡艦護送漢口方面之代表渡江、蓋因其時天黑、武漢輪渡停班故也、茲將省議會電文錄下、『子玉將軍鑒、日前我公過鄂、主任武昌組設護憲軍政府、鄂人聞命、無任震驚、本會代表人民、通電否認、旋閱報載、我公引為同志諸省、均未表示同情、遂抵洛都、豬胥養望、方許丈夫之志、能屈能伸、達人之明、有為有守、不意和平之曙光一現、洛陽之警耗頻來、負氣甚深、欲圖再逞、以不支之勢、為任性之行、中州已不可為、計以鄂為軍事後圖之地、不惜以鄂人之生命財產、供我公意氣之犧牲、稍有血氣之倫、誰甘忍受此痛、本會為國家前途計、為鄂省安寧計、為我公人格計、迫懇我公拋棄武力、暫作平民、一世勳名、留為不朽、幸勿舉部南來、展轉禍鄂、急不擇詞、即希察納、湖北省議會叩、』十四法團致吳電文、已錄昨報、

湖北省教育會、於昨日（四日）下午一點鐘、開評幹聯席會議、評幹到會者、有唐義精・張雲龍・吳士崇・孫春海・方振鏞・楊一如・熊祖高・彭紹夔・徐子珩・王紹慶・黎樹仁等五十餘人、首由值月委員唐義精、報告本日開會、因為拒絕吳佩孚來鄂、為一種緊急會議、並請幹事張雲龍、（省議會議員）報告今晨省議會召集各法團開會拒吳經過情形畢、謂本會宜如何表示、仍聽大家討論、於是藍芝濃・彭紹夔・孫春□・馬鳴和・劉樹仁・畢祖高・廖立勳等、先後發言、分三種步驟、一立時通電搖禦、二萬一搖禦無效、令體罷課、並聯合工商各界、一致罷工罷市、三請蕭巡使立成一師省防團、議決、立時發電、餘俟簽議、當推定王毓蘭・劉樹仁起草、旋將電文誦讀通過、文曰、信陽州探投吳子玉先生勳鑒、頃聞台旌將由鄭來鄂、羣情驚惶、吾鄂近年水旱頻仍、民生凋敝已極、不堪再受兵禍、痛定思痛、酷愛和平、務乞先生始終以愛國之夙志、發愛鄂之宏願、返旆中州、養晦東山、以戢兵禍、而安人心、鄂人幸甚、湖北省教育會叩支、當場役過議畢、遂宣告散會、

據交通方面消息、吳氏此次被迫出走、雖由於陝晉軍之襲洛、亦因其部下之潰變、吳初意本擬駐節鄭州、徐圖反攻、不料駐鄭軍隊、亦形不穩、遂沿京漢路下、直抵信陽、自昨至今、吳尚駐節於信陽車上、並未前往雞公山、可知吳氏尚不甘於就此下臺也、及鄂蕭與鄂軍界、相繼電吳、請其暫時下野、出洋游歷、鄂軍師旅、並願攤派費用、此不啻迫其下臺、吳始知大勢已去、再無能為矣、昨四日覆蕭一電、允即下野、出洋游歷、其措詞尚多憤慨、晚間又覆鄂軍師旅長等一電、略謂佩孚初意原為國家、事既不成、夫復何說、今大衆既趨一致、予個人何獨自殊、請自今始、從此下野、不問世事、至於公攤□資、俾助游歷、愛我獨厚、每不感激云云、其憤憤不平、已情見乎詞矣、

陝晉軍攻佔洛陽後、又各沿隴海路直逼鄭州、鄭州已極形混亂、陸軍第二十四師、及第十四師、已由彰德前敵移駐中牟淇縣、鄂軍寇英傑一師、亦由鄭州退至駐馬店、孫建業旅之李金門一團、亦由許州退回武勝關北警備京漢南路、以弟豫境潰兵之入鄂、又駐黃州之鄂軍、劉佐龍第四混成旅全部、昨午奉蕭督電令、急馳武勝關、堵截潰兵入境、聞于汝勤恐吳軍闖入鄂境、昨特電蕭、自請率兵一旅、扼守武勝關、蕭大為躊躇、嗣以前方兵力甚厚、鄂西防務甚要等語、答覆王氏、請勿輕動、聞吳今日又電蕭氏、俺今晚移駐雞公山、俟豫局解決後、再行離豫來鄂、或見鄂省軍民之激昂、遂思藉此以為轉圜耳、

鄂蕭自表示保境安民、拒絕在鄂組織護憲軍政府後、決從鄂人治鄂實際上做去、所有保洛派之在鄂竊據高位者、皆須分別易以鄂人、以符鄂人治鄂之實際、距在此中當財政廳長之鄭幹卿、忽藉請假為名、棄職潛逃、聞其潛逃原因、由於郭氏私自接濟洛方七百萬元、未經稟明蕭督、經蕭此回查覺、鄭氏無法彌縫、遂於日前潛逃赴杭、求庇於孫傳芳、至其家眷、早日先期赴滬、其英界私宅、則於郭氏潛逃後、改掛太平洋行旗幟、蕭大為震怒、決將財政廳官錢局賬目清查後、即下令緝郭、至財廳長之後任、蕭頗屬意於李振、官錢局長則以呂逵先為最有希望、此外湖北電政監督棄桂森　為洛吳同黨、鄂岸權運局長王毓芳、為王毓芝之弟、均於昨四日撤差、以謝道之繼棄、軍師範權王、聞漢口警察廳長王啓貫、亦將撤差、改委周際芸、江漢監督兼交涉員吳鼎宸、亦有不穩消息、大約數日後即可發表、此亦洛吳倒後之最可注意者也、（十二月五日）

### 蔡成勳出走情形

▲抵潯後即乘日輪赴滬

九江通信、蔡成勳出走消息、傳來已非一日、如上月下旬、九江警察廳偵探隊長王文德、為蔡氏在上海法租界租高大洋房一棟、不數日、蔡妻王氏即由九江天輪船赴滬、本月初旬、蔡又由九江中國銀行運現洋十萬往滬、凡此皆足徵蔡氏預備出走之決心、而南潯鐵路機務處長傅有餘、因感蔡私恩、特將頭等花車及空車十二輛、連日停留南昌站、預備蔡用、今日（六日）忽傳蔡已下野、上午五六鐘上車來潯、同行者有江西戒嚴司令蔡用久、至下午四句鐘猶未到、經各方探詢、係四日清公司商輪大吉丸、須五句鐘到埠、蔡欲乘該丸出走、故直至下午五句三十五分鐘、蔡之花車、始抵九江站、一時站之左右站步三團兵士十餘人、荷槍環立、斷絕交通、九江軍警各界長官、在月台上歡迎者、蔡皆令以便衣相見、作下野一種表示、惟贛北鎮守使吳金彪未來、亦未開軍樂洋洋之歡送聲、大相懸殊、蔡將不勝今昔之感矣、時蔡在車稍停一刻鐘、即登日輪大吉丸、惟日輪不許蔡帶一兵、故同來補充團之兩連人、仍滯留九江、蔡上船時、舉步遲緩、頭垂肩聳、態極頹喪、鼻懸墨色眼鏡、兩目不明、此種軍閥慶人、贛人皆以其速去為幸、據聞前數日、南昌方面空氣、對於四十名贛省賊、皆欲得而甘心、陳方恪為贛省賊之一、去歲贛省創設拒毒局、即陳慈恩蔡氏所為、禍贛匪淺、及贛代表朱念祖等赴洛陽請願罷蔡、適蔡已獻五十萬、吳佩孚因竭力袒蔡、並謂「拒毒局並非虎臣主張、乃汝贛人所為、我可電囑虎臣、懲辦創設拒毒局之禍首云云」、陳得此電訊、即向蔡氏求庇、蔡贈以川資二千元、囑往上海暫避、今陳又得悉此種空氣、自知不妙、仍思以上海為逋逃藪、日前曾向蔡氏辭行、蔡謂「你走我也要走、我已在上海法租界租安房屋、你如先到、請幫我照料照料、再會罷」、陳遂先期赴滬、本月三日去、不得已將督理印信交與岳兆麟、以岳為江西保安總司令兼戒嚴司令、將省長印信交與曹本章、以曹代理省長、據擋既畢、蔡乃夙興命駕、去此瘡痍滿目之贛省矣、而楊濂甫旅殘部、在樟樹聞訊之後、即將該鎮搶劫一空、刻已退駐樟樹以下、聽候改編、不知方本仁將來如何□東軍事也、

蔡氏離贛抵潯情形、已如上述、而迫蔡不再戀棧者、其原因補述如下、據確實消息、此次吳金彪岳兆麟二鎮使、由前方歸來、實與方本仁結有相當條件、岳以贛省暫編二旅三旅、歸方節制、方乃令岳遄返南昌、以省城方面歸岳維持秩序、吳雖無重兵、然在贛北一帶地方、名譽尚好、與蔡並非沆瀣一氣、故方亦敬重吳氏、即請吳從速返潯、維持贛北一帶秩序、故昨日吳氏匆匆過省、未與蔡謀一面、吳登車時、蔡雖三次請往署接談、吳以疾辭、僅遣副官長張維鏞前往、吳抵潯且語人云、前方情形、方軍秋毫無犯、蔡軍則否、其輕蔑之意、已溢於言表、蔡以吳行止離奇、極為注意、昨早（五日）特由南昌電話、召九江警察廳長孫翊往省、詢問究竟、查蔡欠今省軍餉、計共八閱月、每月約六十萬、總欠四百八十萬元、然贛省每年收入、有一千五百餘萬元、行政經費僅三百萬、教育實業經費僅七十萬、軍餉約七百二十萬、總計　歲支出各項、不過一千零九十萬元、尚能剩出四百餘萬、而蔡氏猶復百方聚斂、如設拒毒局、禁菸局、清賦局、鹽斤加價、統稅二成、各名目、尚不在此常年正項收入之內、是公家進項、盡飽蔡氏私囊、此層彰彰在人耳目、以故積欠各軍餉項、靡不懷恨、昨有吉水來客言、上月二十六日、蔡派暫編三旅第九團往吉水、抵禦方部、適方部鄧如琢第九旅兵趕到、即派參謀劉某一人、護兵四人、單騎往見該團孫團長、劉參謀云、「貴團長欲來一戰麼、敝省辦已派一混成旅駐永豐門外三十里地、嚴陣以待、」孫團長即答曰、「貴軍從贛州跋涉而來、不是為着欠餉麼、咱們亦皆欠餉、打什麼仗、明日同往南昌索餉去罷、」劉參謀此即唯唯偕四兵返營、是夜孫團在吉水飽掠一頓以去、城中十室九空、較吉安受馮旅搶劫之禍為尤甚、蔡之軍心已渙、固不足言戰、所苦者沿途戰事臨城之贛民、五日駐潯步兵三團、已開拔兩連兵士、往永修抵禦歐陽豪軍隊、因該隊有二千餘人、大砲槍械全備、已逼近修水、此兩連人能否卻敵、尚不敢知、苟或敗退、則建昌站以下鐵路、將必入於歐陽豪軍隊之手、蔡氏恐被截斷、故於六日匆匆離贛也、在此贛局混亂之秋、忽傳北□段執政有以胡思義長贛之任命、胡氏長贛、實不能和緩贛局、且省長一職、贛人極屬意於謝遠涵徐元誥二人、胡雖贛人、不理桑口、況胡在安徽財政廳長任中、聲名狼藉、皖人目為四凶之一、若以長贛、恐難免激起贛人之反抗也、（六日）

### 旅津皖人反對倪道烺（慰生）

段將入京時、王揖唐頗自負、謂非總理不幹、及段入京後、改內閣制為總統制、王之態度、由消極、迫王而倪道烺令同下之日、一般皖人推測、皆謂倪將至劣、王必不肯與此、乃王即忽忽入京、不一日、又忽忽來津、預備赴任、京津方面皖人、以王既為皖長、應請宣布政見、而王則一概不見、皖人之意、竟不得逞、王由京回津、所以仍住英街三十號遲遲其行者、乃因皖省軍界方面、尚有問題、由接近王氏者代王疏通、尚無甚效果、王之左右、不能說話者、如願民意、則對倪之舊皖、宜以去就力爭、為王游說、謂用倪出於段意、而皖人以為王氏對段、非然王左右、對此亦默然無辭、可見王之不願去倪也、旅津皖人且謂、當民九以前、皖人當備者頗盛、然俱侍之袁世凱、而非段也、段對同鄉、素少提挈、段失敗後、舉凡皖人、則無不受皖系之影響、而為直系擯之不留餘地、皖人久受隱痛、對段殊無少怨、蓋以段為正人也、今段縱欲用皖人、皖何乏才、而必及倪、皖人愛段、對倪尤有反對之必要、京津皖人之反倪　決不能因王疏通而止也云云、（十二月四日）

### 京商聯會為熱河兵災呼籲（尊庸）

北京商會聯合會本月二日開特別會議、到者十餘人、安迪生主席、熱河商會評議員李東榮提出重要議案一件、由李先行說明、略謂馮胡王各軍到熱、餉俱無着、悉在熱河就地籌款、熱河為瘠苦之區、僅十五縣、金融週轉、全賴一興業銀行、此次該行未發行各鈔票、悉彼各軍提出發行、以致票價落到六折、商民損失不堪、計馮軍在該行提有一百二十餘萬元、米部統提有二百餘萬元、外尚有禁烟罰欵存欵一百餘萬元、皆為米提去、胡軍之欵、由米供給、如何分配、內容不悉、王懷慶任該行提一百萬元、王承斌亦在該行提去三十萬元、共在五百餘萬元、若政府不設法維持、則該行勢必倒閉、且此次戰爭、熱河受害最烈、亦應請政府設法賑濟、（該提案原文略云、竊東南戰起、延及東北、而適當其衝、受害最烈者、厥惟熱河　夫熱河地居邊徼、家鮮蓋藏、農產之外、別無生機、非若內地、或服賈於遠方、或游藝以謀生、加以本年夏春亢旱、播種愆期、夏秋之交、霪雨為災、平野半成澤國、高原多被淹沒、秋收無望、四野嗷嗷、兵端忽啓、介處其間、或視為南下之捷徑、或視為北上之要道、砲火所經、魂飛魄落、衆之徵調夫役、勒派車馬、責成供應、村落蕭然、雞犬無存、十五縣之間、甚至數十里絕人烟、村落俱為大兵所洗、而車馬則多自八月徵去、迄今尚無歸者、愁慘之情、莫甚於是　尤有言者、熱河興業銀行本屬省立、商股且居其半、是誠全熱商人之命脈、血當兵馬倉皇、被各統兵將帥相繼提去紙幣至五百餘萬元之多、當時吳巡使曾派王孝伯省長赴熱查辦、而時局變更、迄未克徹底清查、以若斯之鉅額、微論熱河貧瘠、弗克勝此肩任、即以事理而言、亦豈能聽其提去、而弗予過問、幸茲戰事告終、和平底成、應懇政府俯念熱河受禍彌烈、為數百萬無告商農代籌鉅欵、以資賑濟、庶熱河之民、得死而復生、）經衆討論結果、僉以熱河此次大兵所經、幷於軍事所用鈔票、尤望政府早爲籌還、人民受害甚重、應請政府籌欵賑濟、幷撥欵維持興業銀行、議決即分別呈請執政、暨內財陸農各部核辦、日內即當呈遞矣、

### 外報論戰後北京銀行界

字林西報北京通信云、北京各銀行家、預擬政府將令其籌欵、均為之不安、現在除奉張能接濟政府外、政府之財源、較從前尤為狹小、直隸以外、各省難望即有協欵、而直省因接濟吳佩孚作戰、徵收特稅、更以戰禍天災之結果、地方亦貧乏異常、至於鹽餘、因各省扣留、亦感不足、直隸鹽欵亦僅足敷償還外債之需、各鐵路即恢復原狀、須經過長時期虧空、一時殊難有盈餘、因各處戰事之結果、車頭之被毀者達五十架、鐵路損失總計、約有一萬萬元、以北部各線貨物運送之稀少、所有收入僅足抵尋常收入之一部、即不言修理、僅以之供經常開支、亦且不足、故在銀行家方面、殊感將來有無法籌欵之苦、其中多人、謂此足以將來恐有許多地方銀行行將倒閉、蓋此等銀行、營業蕭條、所得僅可足以應門市兌鈔、更無從吸收現欵、以資流通、即外國銀行亦缺乏現欵、市面若不略見開展、現欵勢將竭蹶、在過去之紊亂時期中、非但無人將國內銀行存欵移存各外國銀行、且往日存戶、並將存欵紛紛提去、至今仍有多數存戶、將欵移存天津、此□多□存戶、係官僚而非商人云云、

### 中俄交涉之要案（六）

▲關於中東路問題（素園）

（十六）俄亞銀行致外交部函、（一千九百二十二年十一月二十日）關於勞農代表在公文聲明、華俄銀行在中東路利權、已不存在、並指該路總工程司違法各節、提出反對、請設法保護本行股東特權由、敬啓者、勞農政府代表處所有致中國政府之公文、依次登佈報紙、其中對於俄亞銀行、及俄亞銀行為主要股東之中東鐵路公司、敘述種種引證、此種引證、若由一私人為之、理應由司法追求、索償損失焉、中國政府深悉俄亞銀行並無意反對中俄兩國恢復常度邦交、更無意增加政治現狀所發生兩國之困難、其唯一之意願、乃望此種困難之消除、並就其力所能為、助中俄兩國恢復經濟之發展、職是之故、敝行對於現今勞農代表妄行異常之自由、未便置不抗議、如公然聲言、俄亞銀行於中東鐵路權利之不存在、並對於現駐中國政府及俄亞銀行之公司管理處提出各種虛誕不實之控告、甚至宣佈該公司之總工程師犯有舞弊情事、凡駐紮中國公司中無論何人、若操作如此與其地位相背之行為、無不要請召回、而召回之允許、亦無疑意、蓋外交特權、實令享受者限制自由、當衆發表意見者、固貴總長所洞鑒者也、若勞農代表、對於敝行所代表俄國私人利益、不以為應守其地位當處之中立、但總須避免以公然行為侵害外國私人之利益、其中尤以中俄利益為該行最有關係、茲以此項利益之名義、特與貴總長設法擔任保護俄亞銀行股東、因彼等為享有特權者所攻擊、不能由尋常道路得此保護也、敬頌勛安、

（十七）一千九百二十二年十二月十一日外交部致勞農代表節略、中東路問題復該代表第五一四號節略由、貴代表閣下十一月十四日第五一四號、關於中東鐵路節略、已經閱悉、本部對於中東鐵路各項主張、已具載前次節略、茲不再贅、至本部所引一千九百十九年七月二十五日之宣言內一節、謂勞農政府願將中東鐵路無條件歸還中國、毫不索償等語、貴代表閣以為、宣言所未載、並謂該宣言所載、除他事外、則有放棄庚子賠欵・廢棄各種特殊權利・租借地・及領事裁判權・等、查本部節略所引宣言、係伊爾庫斯克轉來法文電、為西伯利亞及遠東外交人民委員會全權委員楊松所簽著、並經代理勞農政府外交部長喀拉罕證明、鈔寫無誤、本部節略所引勞農政府願　中東鐵路無條件歸還中國、毫不索償各語、即在貴代表閣下該宣言內所稱放棄庚子賠欵各語之前、或即為貴代表閣所謂該宣言內所載其他各事 Among Other things 之一是也、茲將該電原文鈔錄附奉、貴代表閣不難查明、至白黨潰軍之處置　問題、本部已另有節略聲敍一切、茲不備敍、貴代表閣所引勞農共和國代理外交　員長喀拉罕一千九百二十年之通牒、謂中俄兩國宜商訂專約、規定勞農俄國需用中東鐵路辦法等語、本部對於中俄間各種懸案、與貴代表團開會商議、中東鐵路問題亦包括在內、若能早日開

傷風咳嗽容易傳染緣故
傷風咳嗽、傳染最易、往往一人患而傳染全家、人但知傷風咳嗽、由於感冒寒邪而生、殊不知患者之唾沫中、含有極多細菌、倘與口吻接近、當即傳染、即患者之碗箸手巾等物、亦為傳染之媒介、故患傷風咳嗽者、不可與無病人接近、須立刻醫治、醫治方法、最好用□□製藥公司獨家所製之●杏仁精●服之立見效驗、此藥發行以來、已有十年、成效昭著、但近來冒名假藥甚多、請人注意、……大瓶一元四角、每打十四元、外埠函購、郵票可以代……●總發行上海南京路□□街口大生製藥公司●分發行杭州清河坊巷後市街口大生製藥公司

滋陰補腎　神活血天吉堂藥號獨家發明特製
冬令第一補品

專門負責　根治花柳病
淋病　梅毒　橫痃　痔瘡　腎虧

調經活血　婦女良藥　千金湯
本公司千金湯純用本國藥材所製功能調和氣血止淋止帶凡婦女氣閉血滯月水不調經期腹痛胸脇飽脹懷姙吞酸嘔吐產後惡露不行等症用開水冲服此藥立見靈效每大盒大洋一元六角中盒八角小盒四角外埠函購外加寄費二角郵票可以代洋●總發行上海南京路貴州路口大生製藥公司●分發行杭州清河坊巷後市街口大生製藥公司

上海痔瘡醫院遷移廣告

杭州城站興業公司開股東年會廣告
杭州城站興業公司啓

全昌祥號遷移大廉價廣告

冬季　大廉價　廿一天

中法藥房
十一月初五日起
上海三馬路

崇明大橋鎮裕森和花布行 股東吳鳳石啓事

[illegible]

吳鳳石又啓

趙守先余先君鄉齋公之學徒也、學業甫成、出事斥退、轉進永和行爲夥、越數年分手、[illegible]

大茂綢緞皮貨局

大減價五星期

十一月十一日起、綢緞照平日原碼九折、皮貨照碼三折規銀八扣再打九折

地址 城內三牌樓中市

新北門內舊校場中 乾發皮貨局

十一月十一日起 大廉價一月

本號平日照碼三折八扣現値廉價削碼再打九折

[illegible]順綢緞皮貨 大減價一月

十一月初十日起綢緞照平日原碼九折皮貨照碼三折規銀八扣再打九折

地址城內三牌樓口南市 電話九九六

上海拋球場大馬路南首 恒潤泰皮貨

真正賤賣 勿怕勿識貨 祇要貨比貨

本局開設十有餘年、辦貨精良、始創實碼、向蒙各界贊許、當此同業競爭、率以減價號召、使顧客有疑似莫決、本局有憾焉、爰將當令西節禮品、各種粗細衣件領袖、切實減低價格、請各界品評、貨之高低、價之貴賤、庶明本局公道待人之眞實意、義如有不合、照數還洋、參觀比較、亦所歡迎

議、則可免現在彼此徒以公牘往還辯論無補事實之弊、倘蒙貴代表團迅示開會日期、以便從事討論各項懸案之解決辦法、中俄邦交及兩國國民之情感、亦必因之而日增親善、此本部所誠願望者也、又貴代表團來、略以貴國軍隊將佔領中東鐵路之諸傳爲不足信、並謂貴國軍隊、於追逐白黨軍隊時、曾嚴令其不准侵入華境等語、足徵貴國對華、確能恪守不侵犯鄰國疆土之主義、本部於此、特爲重視、深信此次友好之意、最足以發起中國國民對俄之良感、如此均能本此友善之意、破除成見、以相互平等爲原則、則中俄兩國各種懸案之解決、不至發生任何困難也、

(十八)一千九百二十二年十二月十六日外交部致勞農代表節略、赤塔宣言政權施及東省鐵路事、近據各處報告、俄報載遠東革命委員會在赤塔宣言七條、其第一條內稱、遠東革命委員會遵照民意、由前遠東共和國國民議會承受政權、茲特宣告此權應施及於所有前遠東共和國領土之上、東海濱省、薩哈連島北半、鄂霍特斯克、及沿海等處、以及東省鐵路、均在其內云云、查東省鐵路、完全在中國領土之內、乃遠東革命委員會、竟宣告其政權施及於東省鐵路、實屬蔑視中國主權、此項宣言、是否文字上有訛誤、殊難索解、茲特鄭重向貴代表提出抗議、即希電達莫斯科政府、將前項宣言、詳加更正、以免誤會、並速見復爲盼、

## 曹州國民軍將和平結束

濟南通信、曹州國民軍司令呂秀文、態度強硬、故兗州鎮守使張培榮·駐濟第二十旅旅長吳長植、均恐糜爛地方、只允維持原防、不願對呂衝突、鄭士琦頗覺爲難、但呂既以擁段爲號召、而截至四日、段已有電致鄭、謂該軍純係自動、個人并未與聞、同日呂秀文亦派菏澤縣知事劉筱敬·巨紳韓季和·來省謁鄭、聲明國民軍原爲防吳軍由豫侵魯、對本省則仍願與督理一致合作云云、原呂之所以忽然軟化者、係因舉事以來、已十餘日、魯省擁兵軍人、不惟無響應者、而第五師長孫宗先等、且已通電擁鄭、段執政又電鄭不承認其動作、曹屬人民以自呂發難後、各地土匪、趁機而起、恨之入骨、呂部四周空氣不佳、故思急流勇退、以免危險、現聞鄭士琦亦仍願和平解決、決派參謀長宋振綱赴曹、與呂磋商結束辦法、大約宋氏此行、呂秀文或不至再爲擋駕、惟係岳軍隊之開到該處者、聞已有一團之衆、是否能聽鄭指揮、尚不無問題也、(五日)

## 津浦路局請放回軍用車輛

津浦路局致沿路各軍事當局函云、濟南鄭督理馬廠張軍長安徽王將軍天津李軍長南京齊巡閱使鈞鑒、冬電奉悉、敝路直達客車、本日已經通行、仰蒙賜予維持、銘感無量、軍興以來、路梗數月、目下雖於每星期二星期五開行一次、而商旅雲集、恐後爭先、查昨日來往兩次、乘客多有已經購票、未能登車者、似此情形、於行旅仍感不便、德宣等職責所在、自當急速籌畫、俾此次快車、每日可以開行、惟查敝路客車、多爲軍隊佔用、致每日開行車輛、不敷分配、素仰麾下仁民愛物、對於交通、力爲保持、擬懇轉飭沿途各部所有佔用車輛、如非必需、設法騰出、暫爲放回、以利客運、倘各部嗣後有所需用、敝路自當儘力籌備、不致延誤、如荷俯允、盛德所及、遐邇共欽、謹此電陳、敬祈垂察、津浦鐵路局局長唐德宣·副局長王學庸·同叩、

## 蚌埠皖軍官準備歡迎王揖唐

蚌埠通信、皖軍此次驅馬、而爲之奔走運動者、倪道烺不無微功、倪之所爲何事、當然有極大之奢望、段亦何嘗不知、但懲於皖中民意及各界輿論、不可不兼籌並顧、故僅特派倪來皖、收束軍務、甫經到蚌、即發表王揖唐長皖兼督辦安徽軍務善後事宜、命令到蚌時、各軍官雖無反對論調、而確有爲倪失望者、嗣王派代表季光恩來蚌、各軍官即召集會議、請季列席、議場情形、局外無從探悉、微聞所討論者、即有關於倪之位置問題、會議散後、各軍官聯名電王、表示歡迎、惟王於前日又有電來蚌、稱於五日由津首途、乘專車南下、此間得訊、已將蚌日督署、整理一新、於門首站牌上、用紅紙大書安徽省長兼督辦安徽軍務善後事宜行轅字樣、昨(六日)日下午三十分鐘、倪道烺帶衛隊一排、由車站代備專車、乘坐北上、聞係至徐州或臨履集、守候歡迎、王之代表季光恩以及袁斗樞等、亦於午後乘車前往、沿途迎接、並聞此間車站及督署門首、均擬飭匠紮成松柏牌樓、以資點綴、又聞王車經過濟南徐州各站、仍稍有耽延、到蚌尚無定時、然亦斷不久延、至印信一節、傳王在京、曾有電致省、請王晉派員送蚌、現尚未到、聞此間當局、又已電催、想決不至發生問題也、(七日)

## 粵北伐軍進行狀況

木庵

▲入贛軍朱培德部進佔新城

▲攻鄂軍程潛部入湘後復退出宜章

連日粵東北伐軍入贛者急進、已迭詳前訊、最近贛省風雲日急、方本仁常德盛兩部已由贛南直上、與蔡成勳部相持、遂由一帶、方部所遺防地、已派員驟進北伐聯軍火速接收、並盼早日會師北上、因此譚延闓督下令限五日內將北伐各軍開拔完竣、查部關北伐軍最遲出發者、爲宋鶴庚部、亦於前日二十九號、宋氏大約今日(三日)可抵南雄、刻下南雄城口中站各地、滿駐北伐大兵、名爲湘軍宋鶴庚部與滇軍陳嘉祐部、北伐聯軍總司令部、近以韶關距離贛省戰線甚遠、對於指揮運輸等事、諸形不便、刻擬在南雄組設行營、以便就近指揮接濟、一俟譚延闓返韶、(譚現因籌款事留省)即可移營、昨日聯軍大本營接到贛南方本仁軍與贛蔡軍開火之電訊、譚氏擬即回韶主持一切、今日此間又接到湘軍第二軍何副官長面稱、方部現與蔡軍接觸、並來函請求援助、現方部已抵泰和附近、㊀據會知事面稱、常師現集中龍南、擬向贛州開拔、又南安紳商、聞已準備歡迎我軍、除派員往贛南偵察、另行詳報外、謹此電陳、北伐聯軍據報後、前鋒步隊已乘程進發、右翼、指揮朱培德所部、聞刻已過新城、距贛州不過六十五里、朱部現已在新城設立指揮行營、與贛西豫軍樊鍾秀部互相策應、一俟大隊到齊、即進攻贛州、北伐聯軍總司令譚延闓、於軍計劃、以北伐軍入贛兵力、綽有餘裕、而且加入方本仁常德盛兩部、其力足以驅蔡、因此擬將已入贛西之湘軍第五軍陳嘉祐全部、改道入湘、着由贛南折入湘東、俾與程潛所部援鄂軍、由湘南前進者夾攻敵人、陳嘉祐軍、刻已迫近湘省桂東、將斜趨攸縣、以攻永興衡陽、湘省東南部、想不久又將戰雲瀰漫矣、

至於攻鄂軍程潛部攻克宜章後、茲據坪石傳來之報告如下、㊀建國援鄂軍總司令程潛步隊、於十一月十五六兩日、先後抵坪石、程潛十七晚始抵步、隨行除步隊外、有全部講武學生、㊁程氏抵坪數日、即準備向湘南進攻、二十三日午後、程部分兩路向白石渡前進、至午夜十二時許、程軍前鋒即與湘趙軍之排哨接觸、(該排哨距白石渡六七里)立與交綏三十分鐘左右、被程軍擊潰、隨即佔領該地、同時分兵抄擊敵軍之後、駐白石之湘趙軍一大部、陡被程軍包圍、一半被繳械投降、一半向浙嶺良田等處潰退、㊂程部左路、於二十三晚十一時、由坪石向宜章前進、二十四早實行於拂曉攻擊、湘趙軍方面、係湖南陸軍第十六團全團、在此離宜章前方八里許之高地抗拒、當火力最猛烈時、坪石亦遠聞槍砲聲、(坪石距宜章三十里)程部旋派一部繞道包抄敵軍、於是前後夾攻、數小時後、即將宜章之敵擊潰、㊃現宜章白石渡兩處已攻下、湘趙軍均向郴州潰退、良田(距郴州二十里)駐有湘趙軍步兵兩連、浙嶺(距郴州五十里)駐步兵一連、攻鄂軍程部已向以上各地進攻、㊅現在湘趙軍之兵力、集中於耒陽常寧桂東衡州永興一帶、郴州駐有第八旅全旅、㊆建國湘軍第六軍長蔡鉅猷、已完全佔領洪江一帶、葉開鑫之第三師退卻、蔡軍逼資慶、㊇桂省沈鴻英部兩師、將由桂出永州、程潛已促沈軍向祁陽常寧前進、㊈建國湘軍第五軍長陳嘉祐部、月前由仁化入贛、現已達目的地、將由桂東橫趨攸縣永興衡州一帶、擬與蔡沈程諸部會師、合攻長鄂、以上消息、爲程部攻入宜章後情形、距至最近兩日、形勢又爲之一變、蓋湘趙軍自失宜章後、即由衡州續派大兵南下、以兩旅之兵力、反攻宜章、程部在宜章者、不過有二支隊、勢強抵抗、不支而退、而且由贛西橫趨桂東攸縣之陳嘉祐部、又未得手、程部縱佔宜章、亦不能久守、故當湘趙軍反攻時、程潛即下令前方步隊、放棄宜章、大隊復退回白石渡坪石、以白石爲前線、派重兵扼守、而湘趙軍克復宜章後、亦未有派隊再南下、故攻鄂軍現在依然屯駐坪石一帶、(十二月三日)

## 廣州選舉市長之結果

毅廬

▲各派運動選舉之內幕

▲總工會否認此次選舉有效

廣州此次選舉市長、一連繼選三天、始告一段落、而此三天中、搗亂而弗克投票者去其一天、實際上祗費去兩天工夫、然此回市選縱暫告一結束、而其中運動賄選之黑幕、已由因競選失敗者自行揭穿矣、(工會通電)毋俟吾人第三者之煩言、惟此次選舉、縱不如人意、然亦爲一種事實、亦不可不記、茲將此屆選出之人物、先行列出、然後再述此次市選搗亂情形、與爭執之原因、據第三日選舉結果之公佈、工界選出之市長候選當選人、㊀胡毅、㊁麥昌、㊂譚吉泉、士界選出之市長候選當選人、㊀林雲陔、㊁胡毅、㊂謝英伯、商界選出之市長候選當選人、㊀王棠、㊁伍朝樞、㊂李朗如、照選舉手續、須以獲得最多票之三人、呈報政府、由政府在該三人中指定一人任用、於競選者、縱得最多數票、若不能得政府同意、亦難必得、故必須得票數在三名以內、而又得政府之同情、然後得繼任市長也、據此次選舉之結果、林雲陔與胡毅二人、似得最多票數、而胡林二人又爲政府派、度其結果、將來市長、必於此二人中擇一任用、然此次非政府派、因選舉失敗、已決意用工人名義、通電宣布此屆賄選情形、否認此屆選舉爲有效、將來有無變化、尚未可知也、查此次選舉之選票額最多者爲工界、(約四萬票)故運動市長者、注意收買工人、爲惟一之手段、於是工界中、遂裂分爲兩派、一爲總工會、主選舉謝英伯、一爲工會聯合會、主選胡毅及林雲陔、前者屬於非政府派、後者屬於政府派、此次發生風潮、即此工界兩派之爭執也、初、三十日上午工界在太平戲院開始投票時、由善界監察員約同工界代表等、到投票場監視封鎖投票櫃、斯時有總工會工人、持總工會之選票、赴投票所、換領選舉票、投票所人員答稱、須要白色選票、方生效力、(總工會所發選票屬紅色、工聯會所發者屬白色)總工會工人被拒、悻悻而返、其後見工聯會工人、持白色選票者、得安然入內投票、於是總工會方面、以不得投票之故、遂宣佈全體放棄投票權、旋派出糾察隊、專事窺察敵派之舉動、其後在馬路上捉獲敵派賣選票者數人、搜得該工人給章、蓋有工聯會圖記、并以該工聯會之工人、將選票出賣、每票一張索銀二角、總工會以敵派賄選有據、遂振振有詞、即日將拿獲之工聯會工人、解交公安局懲辦、同時議決、誓必推翻此屆選舉、并發出傳單云、「市民投票不公開、黑幕重重、我百餘工界數十萬工人、決不承認」云云、翌日(一日)并召集工界大會議、以謀對付、隨議決組織工界反對市選舞弊大同盟、否認此次選舉有效、二日復召集會議、通過以下數案、㊀通電上峯、力爭此次選舉爲無效、㊁向法庭提出起訴、㊂如起訴無效時、於市長就職日起、所有工人聯盟總罷工、是日并下半旗一天、總工會派之工人、反對此屆市選如此劇烈、不啻一變而與政府挑戰矣、蓋此屆市選之獲勝者、全爲政府派、倘政府堅持而不退讓、未來風波、正方興未艾也、此次士界第一日在教育會選舉、亦發生搗亂情事、然未幾即停息、二日已投票完竣、查第一日鬧事原因、係廣大學生與法官學生之爭毆、當日正午十二時、有廣大學生羅某黎某、及日本留學生陳某、建國宣傳學校學生羅某四人、手持攝相機、到場參觀、甫至教育會圖書館池畔寫票處、見法官學校學生約四十八人、(林雲陔派)在該處寫票、每人有寫票至五十餘張者、票面皆寫林某當選、羅某見此情形、即擬將相機現象攝影、因此與法官學生衝突、竟致動武、後由警察彈壓、風潮始息、結果攝相團之四人中、黎羅均受微傷、陳某則重傷數處、此一事也、上午選場中、又鬧事端、因講武堂學生三十餘人、突至領票投選、當事人以軍人無選舉權、該講武堂學生謂係軍官學生、例應有選舉權、於是互相爭執、遂發生搶票之舉、此又一事也、然此二事、不久即了結、無甚大之風波、祗是日投票時間、爲之阻延、故士界票櫃、延至二日始行開啓、至於商界、本來對於此次選舉、極爲冷淡、故票額祗得八百餘、商界謀運動市長者亦少、是日循例在總商會投入數百選票、遂敷衍了事、此次全市心理、對於伍朝樞任市長、極爲屬望、無如政府派與非政府派盡力競爭、伍氏遂無希望、而伍氏本人事前、亦無出頭運動、一若預知此次選舉、必將出風波、而不肯加入運動也者、目今果不出伍氏所料、而伍反以不投入漩渦爲幸、亦可謂知幾者矣、(十二月三日)

## 閩南最近之形勢

蜀生

▲張貞通電討周蔭人

廈門通信、閩南在此風雲緊急中、有三種醞釀、㊀宋淵源與高義、聯陳炯明、引之入據閩南、㊁高義有收容陳國輝張毅勢之意、㊂張貞許卓然、謀合陳國輝與葉定國合作、先下漳州、後決泉屬、宋淵源故老同盟黨、去歲以與何成濬不和、何譖之中山、中山遂撤其閩南宣撫使、宋因是疏中山、轉聯陳炯明、陳委以閩軍總司令職、使糾民軍、佔據閩南、并允爲之援、宋入永春後、圖陳國輝易閩軍職、隸己、陳拒宋請、宋遂與高義謀倒陳、永春既下、宋與高義謀收東永德民軍、宋欲統一永德而自爲之長、高義則不欲宋勢擴大、委蛇之、宋說高附陳炯明、高亦誘以時機未至、現尚無進展也、張毅收容陳國輝一節、雖確有是意、惟陳以久爲民黨之幟、不欲敗後易節、未應其召、同時張貞許卓然復說陳與葉定國合作、陳稔無附張毅之意、現陳入安溪、更無論已、此間傳張毅與建國軍合作、則未免神經過敏也、至張貞許卓然之運合陳葉圖漳、則確在猛晉中、張貞自粵返、値陳敗、張即有是項計畫、葉定國實力甚優、(約三千人)向與泉永民軍絕少聯絡、自成一派、張貞與之善、葉亦能聽張指揮、今春同安之役、張嘗賊軍左翼、即指揮葉部作戰也、賊敗、葉以助賊嫌、葉回安入長泰、張貞此來、仍欲藉爲基本隊伍、張與許卓然及陳國輝有舊嫌、知不能得陳信、乃電粵促許返廈議此事、許返、與張連日會議、據個中人云、已經妥協、張不日將赴內地指揮進兵、許亦擬派其參謀長陳某赴安溪爲陳國輝主持一切、惟張之計畫欲陳葉合兵、現陳已入安溪、是否再出、是一問題、至葉定國方面、張貞雖自謂可供驅策、惟葉近向張毅貢款曲、謂願圖漳意、又據建國軍中人言、籲局已變、方本仁已與中山一致、北伐軍假道贛南入閩、已無問題、方聲濤即將率師經虔南汀漳云云、似已有具體之計畫矣、張貞於日昨在鼓浪嶼發表申討周蔭人一電、文云、「閩自民二以來、即屈伏於北方軍閥宰制之下、自李厚基而王永泉而孫傳芳周蔭人、每況愈下、民困愈深、捍衛之術既疎、搾克之網轉密、民不聊生、相率爲盜、盜患客兵、互爲倚禍、十年來水深火熱、天下人共見、何俟貞再爲饒舌、貞所欲言者、爲閩省計、須建設治、民治障礙、厥爲軍閥、故軍閥一日不除、閩省民治、即一日無建設之望、彼周蔭人即代表北方軍閥、以宰制閩省、而障礙其自治前途之一人也、迹其所爲、始則驅逐臧楊、助孫圖浙、啟全國紛爭、繼以直系失敗、聯合孫齊、一方通電擁段、一方通電護憲、旋且贊成蘇齊、組織海陸聯軍、訓練總司令、前後反覆、直同兒戲、無非保存一己地位、藉以摧殘民治、近更剪殺民軍、以絕閩省武裝自治之萌芽、且奪我民權、吸我民膏、孫傳芳百四萬之勒欵未清、而周逆八十萬之軍需繼至、驅我閩民流離失所、目不忍見、哀聲載道、耳不忍聞、凡此種種、無非充分表示北方軍閥厲閩之精神、閩人正宜乘其日暮途窮之會、爲肅清餘孽之謀、因以敷施民治、一勞永逸、上慰[illegible]公求治之誠、下慰八閩父老喁喁之望、貞此次革命荷膺斯職、伐罪恤民、責無旁貸、敢辭棘桑梓、義不容辭、即日同閩籌資一切、竊思吾閩亦產生革命之地、謀夫猛士、當不乏人、各宜奮勵精神、確護自治、和衷共濟、克成大功、茲當就日誓師、願風布意、所望通國賢豪、故鄉父老、鑒此下忱、共扶正誼、嘉言時錫、俾便遵循、翹首天南、曷勝企禱、倚馬陳詞、諸希亮察、福建建國軍總指揮張貞叩東、」張發表此電後、所部紛紛赴漳同方面、張亦有不日親赴內地之說、漳同風雲、因之日急、惟其關鍵、仍在陳國輝是否出安溪、與葉定國合作耳、(十二月四日)

## 梧州大火紀

(安)

▲被焚店鋪千餘

▲損失約三千萬

梧州通信、本埠此次大火、爲空前之巨劫、大好商市、悉成一片焦土、房屋焚燬之多、貨物損失之重、殊爲梧埠所未見、茲將經過情形、詳誌於下、

十一月三十日正午、北山脚苦力婦人二口、在屋治午餐、燃火後、兩人復出外從事工作、適是日北風陡起、灶內火星、紛飛籬壁、瞬息之間、遂致燎原、北山脚傍於撫河上流、即梧埠之街頭、位置正北、當時北風怒號、呼呼之聲、有如萬馬奔騰、火勢隨風趨下、俄頃即燒入北門內及河邊四坊街等、顯四坊街九坊街會館街、爲梧商精華薈萃之地、接連四五里、鋪戶建築、非常堅固、火勢由正面不能燒入、旋分兩路、一由北門內乘風直下、燒至西門、移時燒至小南門而止、一由河邊燒下、該處鋪戶、都用杉木搭建尾樓、剎那間遂直燒至九坊街、火勢由後樓燒入舖面、波及對面各鋪戶、延至九坊街一半始止、九坊街、四坊會館兩街之間、距離北山脚四五里之遙、預料火勢縱極猛烈、亦不易波及、故城內坊衆、將所有貴重物品、紛紛搬往、不意俄頃間火球飛至、餘燼熊熊、未及一時、該街盡成灰燼、只剩一千餘間、幸未燒及、城內搬出之貨物、遂盡成灰矣、計正午燒起、至下午十二時始止、焚去鋪戶、約千間左右、損失在三千萬以上、當火延至四坊九坊時、花界之上中下等筵、秩序大亂、驚惶徬徨、幸水上警察長官、督令停泊兩河之火輪、將各筵拖往對岸之三角嘴、始得無事、是時黃紹雄及李濟琛、亦親身督率隊彈壓、有不肖兵士及地痞等、乘火搶刮、被李黃親用手槍擊斃十餘名、故秩序稍定、火熄後有兩婦人、亦被拏解警區懲辦、梧埠報館、因搬徙忙碌、尚未復版、死於火坑中者、刻亦無從調查、按梧埠今夏、遭水災、今復大火、誠天之助虐矣、梧州善後處長李濟琛、特電廣州當局云、萬急、廣州胡留守各部長粵軍許總司令鈞鑒、昨日正午、梧州北門、陡告火警、時値北風颼發、頃刻延燒四坊九坊沙街及河灘一帶、火勢猛烈、井涸無水、施救困難、至夜十一時始熄滅、約共焚燬舖戶民房千餘間、情形甚慘、除會同地方官紳趕辦急賑、並調查實在情形另行詳報外、現地方秩序如常、謹先電呈、處長李濟琛叩、東辰印、

THE GENERAL ELECTRIC CO., OF CHINA LTD.

通用電器有限公司

總行 上海寧波路一至二號 電話中一六〇〇 一六八七

分行 香港 天津 大連 漢口

自己製售 電機 馬達 電料 器具 水汀 透平 電線 電泡 裝運 貨物 機器 開礦 應用 機器

通用電機廠爲英國最大電器製造廠家之一 共有分廠十餘 其總廠在薄明罕屬之威敦 專造各種電機馬達變壓機等 其第一分廠則在開恩脫 專造透平機開礦機與裝運貨物機器 餘如電泡電表電器電綫等皆各有專廠分類製造 本行爲該廠遠東代表 在申設立總行已十有餘年 售出之機器電料幾遍中國 信用夙著 口碑載道 聘有華洋專門工程師代客規劃各種工程 如荷垂顧 無任歡迎

英商通用電器有限公司謹啓

經理發售 高克倫鍋爐 柏生氏引擎 皇家牌皮帶 山得生鋼料 鋰鋸 開士東開井機器 海格氏鋼繩 利華氏抽水機器 開倍爾煤氣引擎 維克斯 彼得黑油引擎

致富正道

儲蓄

本行因新開儲蓄部、規定各種儲蓄章程、繁細不及全載、茲摘舉數例如左

▲定期半年息六厘、定期一年息八厘、十元以上即可開立存單(甲種)

▲定期三年息九厘、半年可按月取息(乙種)

▲存洋三十七元六角八分八厘、滿十年可得息洋一百元(丙種)

▲存洋三百十九元餘、三年內每月可取本息十元(丁種)

▲存洋一百元以上、五年期可得息一分二厘、每半年付息一次(戊種)

▲每月存洋一元、滿十年可得本息洋二百零八元九角七分(己種)

▲每月存洋六元五角七分九厘、滿五年可得本息洋五百元(庚種)

數目多寡期限長短各有規定詳細章程函索即寄

上海 新華儲蓄銀行謹啟

地址 上海天津路鴻仁里口

電話 中央四七一四號

總行設在北京

津行設在天津法租界

花旗輪船公司

PacificMail Steamship Company

穩渡太平洋

每兩星期開往舊金山 經過香港神戶 橫濱小呂松檀香山

克里扶輪總統號 威爾遜總統號 林肯總統號 彼得西總統號 塔虎脫總統號 時新穩快壯大宏麗 誠海上宮殿也 美利堅墨西哥中美南美及古巴等處之各口岸旣可發給提單及通票請駕南京路B字一號總經理本公司接洽是幸 電話中央五零五六 五零五七號 電報掛號Solano 大美國郵務部啟

珍珠八寶光明 眼藥

(專治眼部七十二症) 老少無論

(另製還明丸)

香港 上海 鍊雲藥房

余前曾介紹中華職業教育社青年修養叢書兩種如下
青年與職業　每册二角五分　王志莘編
世界十大成功人傳　每册一角五分　劉麟生編
兩書指導青年以健全之途徑與修養之功夫有志成功者不可不讀　黃炎培
發行處商務印書館

## ＊常談＊

### 異聞錄（十一）　老圃

華人喪服作白色。歐人喪服作黑色。然考各地風俗。實不限於白色黑色。布哈爾以深青色爲喪服。波斯以樓色爲喪服。非洲之伊的阿比亞及阿比西尼亞以灰色爲喪服。古時法蘭西王之喪服。或用猩紅色。埃及緬甸人之喪服。則用黃色。英國鄉村寡婦亦戴黃色冠。土耳其喪服用紫色。古時法蘭西人爲牧師及國王持服。亦用紫色。又考中國古時喪服。儀禮言之綦詳。實以麻之精粗爲別。而不以色爲別。當時蓋用麻之本色。或黃或白。悉從其自然。實非以白爲凶服也。

## ＊衛生＊

### 戰地滅除凍蠅之必要　揚造

戰地屍體糜爛。蠅類叢集。挾其毒質。介紹於人體。實爲疫癘之源。故注意戰地衛生者。當以滅除蠅類爲要務。時交冬令。天氣嚴寒。蠅亦漸次凍死。似無待滅除之者。然蠅類雖死。其毒質依然存在。勢必飛颺空中。藉空氣之媒介。無形中傳播於人體。人受其毒。雖一時無恙。然一旦發作。至爲危險。故言戰地之衛生。雖凍蠅不可不滅除之也。況凍死之蠅。其腹中種子。尚有發育之可能。故滅除凍蠅。係爲必要。凍蠅所在地。以不潔之處爲最多。如廚房也。廁所也。灰塵堆積。必有凍蠅雜其中。是宜仔細巡視。拾其屍體。以火焚之。最爲妥適。如是不特死蠅之毒質。無由宣傳。即其種子。亦不復孳生。誠預防疫癘之要圖也。願注意戰地衛生者。對於滅除凍蠅一事。家喻戶曉。及時進行也可。（乙種酬）

## ＊經濟＊

### 販米賑災之模範商人　忞

軍興。時滬上糧食飛漲。一般商人。以來源斷絕爲辭。乘機屯積居奇。冀獲厚利者。比比皆是。友人黃君。亦業米之商人。秉性慈善。公益事業。夙所關懷。濟處之爭既起。凡關於各地居民無辜被災。備遭慘苦。深爲悲痛。對於糧食之販賣。非特不增價格。並貶價出售。以濟貧民。其尤窮苦者。施送而不取價焉。人謂渠以小本經紀。終年所獲。僅得敷救濟災民。固屬善舉。但際此戎馬倉皇。商業凋敝。維持現狀。猶恐匪易。如此慷慨。異日不將得濟人而困己之結果耶。黃君曰。若輩之言固然。就知余之販米賑災。於余之商店營業。初無絲毫損失也。聞者異之。請畢其辭。黃君遂詳述經過情形如次。曰。余以歷年商店之贏餘。存儲銀行。作爲基金。另以一部分充慈善事業之用。刻已積至三千元。此次即以該款提出。向產米各地（未直接被災之區）采購糧食數百石。價格頗廉。良以各該地雖未遭兵燹。以交通阻滯。金融枯涸。深苦無人向購。孳皆樂於廉售。米既運滬。余則以低價出售。猶獲微利。施送所費。爲數殊尠。且一般人以余米價特廉。爭相購買。銷路大暢。利雖微而所得轉較他家爲多。故此舉於余之經濟。初無損失也。余聆其言。不禁有所感焉。黃君一商人耳。道德之高尚。學識之宏富。有非一般人所能企及者。至其運用基金。乘機販米。直接間接之嘉惠貧民。殊非淺鮮。仁慈之心。令人肅然起敬。佩仰不置。爰記之爲國人告。并作閱界諸君之借鏡焉。（乙種酬）

## ＊道德＊

### 利用茶資以助賑之我見　德模

光陰荏苒。已屆寒冬。彼無衣無食之哀鴻。宿露餐風。啼飢號寒之聲。令人耳不忍聞。目不忍視。夫惻隱之心。人皆有之。凡屬同胞。當爲一灑同情之淚。則救濟災民之籌劃。實爲責任所在。而不容少緩矣。吾人習慣。每於朝夕餘暇。輒詣茶肆品茗。藉作消遣。殊屬無謂。非特蹉跎良時。有背惜時之旨。抑且茶性刺激。有害衛生。以有用之錢。作無益之舉。浪擲金錢。虛費光陰。良深嘆惜。由一人而十而百而千。推而至於無量數。若將此些微之數。集而統計之。必令人駭聞。余故提議將此項費用。移充賑款。實爲良法。每人每日以小銀元一角計算。月計之可得三元。苟人人如此做去。數十百萬之款。可以立集。用此鉅款賑濟災民之食。補益無窮。而自身吸茶耗廢之惡習慣。亦可以除去。豈非兩利之道乎。願諸君急起而實行之。（乙種酬）

### 勸各界繼起爲棉衣運動　培眞

江蘇省教育會發起上月二十三日起至三十日止。爲棉衣運動。通告各學校。在這個星期。分些時間去做這件事情。什麼叫做棉衣運動。因爲天氣漸冷。幷棉不暖。戰地災民。瑟縮於饑風虐雪中。怎樣可以維持生活呢。所以有了這種慈善的舉動。不過這回戰事災區廣大。被災同胞。差不多以數十萬計。上次僅僅學界一方面。竭力奔走呼號。終不免有杯水車薪之慮。所以我還要勸工商各界。繼學界而起。做同樣的運動。苦口婆心。還爲勸募。多一負責之人。便少一凍斃之人。諸到救災卹鄰。古有明訓。我很希望各界人人。大家都能夠負些責任。衆擎易舉。事無不成。戰地災民。或者可以苟延殘喘啊。（乙種酬）

### 再來勸勸弟兄們　正

前幾天我做了一篇我的懺悔。投到申報常識裏頭。主筆先生居然把這篇文字登載出來。我心裏十分的快活。現在再來勸勸弟兄們。我們做了軍人。要曉得軍餉是從那裏來的。大家以爲是軍官給予我們。但是軍官能得到許多軍餉呢。都是無數人民供給出來。這樣說來。養活我們。不是軍官。是人民。民爲什麼肯供這筆軍餉。不過要托我們軍人保護地方太平就是了。這回打仗兩方面的軍人。固然死得不少。然而人民的遭劫。實在也很厲害。我想平常日子人民怎樣的待好我們。看重我們。結果倒受着這種謝意。不要說人民對於我們做軍人的要發生怎樣的惡感。就是我們自問自己良心。還有什麼面目去見人民呢。所以我決意不再從軍。弟兄們如果一時不能脫離軍籍。以後對於人民。終要看重些纔是道理。（乙種酬）

## ＊法制＊

### 收買贓物之科罰　諸時

因犯罪而取得所有權或管有權之財物。謂之贓物。知情而爲之搬運受寄牙保故買者。爲法律所必懲罰。蓋故買人等。實爲暴掠之源。姦盜之本。所以處治並不從輕也。此次東南戰事。每有不肖兵士。乘機封掠。致戰綫內之居民。十室九空。時局敉平以後。封來之贓物。四出銷售。愚民無知。一時貪圖便宜。竟趨之若鶩。此種行爲。皆屬非法。在兵士封掠成物。依照陸海軍刑事條例。固均應受極刑之制。我而故買贓物。在新刑律上。實亦構成犯罪條件。查該律第三百九十七條贓物罪第二項之規定。搬運受寄故買或爲牙保者。處二等至四等有期徒刑。又犯前項之罪獲利者。併科所得價額二倍以下價額以上罰金。是懲處不可謂不重。奈何一般小民。罔知利害。竟敢收受此項贓物耶。爰特揭而出之。敬告世人。幸勿輕於嘗試。自懼羅網也。（乙種酬）

## ＊教育＊

### 減膳助賑　志清

江蘇省立第五高等小學校校長張惜澄。嘗於慈善事業。素具熱忱。昔年防汛偽濟順直水災及本邑災荒。均籌賑款。無不慨解義囊。並於校中減膳若干日。集資捐助。既而令全校學生另行出錢。而可養成學生吃苦慈善等諸美德。一舉而備數善。早爲學生家族所稱道。此次戰事。吾蘇受禍獨深。劫後災黎。流亡載道。飢寒交迫。風雨無藏。無衣無食。無家可歸者。不下數十萬人。慘不忍聞。言之痛心。張君除向親友勸募錢衣外。又同全校師生吃粥一天。吃素一星期。所省膳金二十多元。交由本邑慈善團體賑濟災區。雖歸區之勺。杯水不足以救車薪。然其良法美意。殊可法也。各校有聞風興起者乎。吾爲災區民祝九頓首以請。（乙種酬）

## ＊藝術＊

### 練習打字者應注意之點　同化

凡初學打字之人。手指不靈。故起首須應練習手指。使之活潑。先熟練其字母。每字母各有一定之手指。受轄入手之先。須連打二三張。即每指連打數十百次。以便純熟。但小指較短。打時常較他指吃力。練習時尤不可不特別注意。十日之後。可由字母而變成字。由字而成句。由句而成篇矣。茲將練習時之要點。略述如下。
㈠字與字相離之空格。常爲一格。句與句相離之空格。大約二格許。
㈡打字時之目光。宜注意在功課上。不可常常注意於鍵上。方能達到閉目打字之目的。
㈢手指所轄之鍵。各有一定之次序。可將鍵紙繪成打字機之式樣。不過手指在練習閉目打字之時。須常常放在有黑影之鍵上。以便易於移上移下。
㈣打字背宜挺直。否則有背痛腰酸之病。練習時間。最多不得過二小時以上。（乙種酬）

## ＊雜錄＊

### 野犬爭髑髏記　伯純

余昨自城家歸。道經叢葬處。見萬塚纍纍。蓬蒿沒徑。不勝今昔之感。行未數武。忽叢莽亂駭而出。瞥見一黑犬曳髑髏出。血肉模糊。方踞而大嚼。突又一白而且壯之犬尾其後。猙獰然怒目相向。黑者知力不敵。舍髑髏竟去。少頃黑者又領一黃色者至。咆哮不止。白者起而奮鬥。鬥聲聞近。邱荒塚足自仆。毛血狼藉。垂頭縮尾而去。于時黑者方近髑髏。孰意黃者一席獨佔。大啖特啖。黑者懾甚。不敢決鬥。側目睨隅者久之。吾於是且行且歎曰。愚哉黑犬也。苟不邀黃者來。獨自奮鬥。雖死誰手。尚未可知。又何至拒虎進狼。使黃者坐享漁人之利乎。然而無生機之髑髏。亦祗足供犬輩之爭奪耳。吾重有感矣。（乙種酬）


## 止咳甜樹漿

本藥房發行甜樹漿歷有年所止咳化痰功效神速性和而味甘易服而無流弊凡咳嗽痰壅哮喘氣管發炎等症服此漿即能平止咳潤肺消痰速其見效之速有非意想所能及即老年久咳或少年乾咳喘服他種藥未見效者如服甜樹漿亦可奏功經驗談歷試不爽若感冒傷風丸易見功也

大瓶八角　小瓶四角半

上海五馬路棋盤街　大陸大藥房啓

# 請吸國貨大聯珠香烟

聯珠煙。眞正好。味香醇。價公道。
諸君多購此種煙。可爲祖國挽利權。



閱報諸君閱報至此請合掌閉目念誦
南無阿彌陀佛　百遍　當能超生三界積無量福德
三尼弟子請願　甲B

# 制育良友及節育器之功用

是品川法節制生育每盒一元可思議之功效每盒六只外埠郵費加費七分
上海法租界三洋涇橋南首吉祥街　福華大藥房啓　B

# 山西保晉礦務股份有限公司董事會通告

敬啟者本公司歷屆結賬向以每年陽曆七月底爲期按之會計年度殊不適宜本年結賬之期適值時局不靖交通阻隔市面緊張金融滯澀本公司有鑒於此擬將此次總結賬延至十二月底爲期自十二年八月一日起至十三年十二月底止總結一次以後每年即以陽曆一月一日起至十二月底爲一年結帳之期所有本年應付之股東紅利亦隨之延至結賬後定期開付並將營業情形通告此係因時局關係不得不爾諸希股東鑒諒是幸　保晉公司董事會啓

# 中國痘科傳習所招生

本所以養成痘科專門人才應社會之需求特設速成科一種凡有志者均可報名入學畢業後由本所介紹各地開業[illegible]　上海[illegible]



娑婆生著　繪圖人間地獄出版
[illegible]
（代售處）申報館及各大書坊
上海[illegible]　自由雜誌社啓
2056



# 北京政變記

政變之溯源　政變之醞釀　政變之發動　各方之影響　政變之波瀾　政變之結果　新勢力發展　政變之文件　側面之參考　政變要人史

全一厚册　定價四角　特價二角八分　寄費加一

# 現代之張作霖

洋裝一册　定價三角　特價二角一分

# 現代之吳佩孚

洋裝一册　定價三角　特價二角一分

# 世界書局發行

上海四馬路中市　紅屋

# 世界書局大贈品

每天贈券五千張支配如下　人人不落空
每天贈出全毛嗶嘰袍料[illegible]
每天贈出三鋼架絲面皮夾[illegible]
每天贈出七色彩印掛屏二張[illegible]
每天贈出[illegible]
每天贈出[illegible]新日曆
每天贈出八行書箋[illegible]
書目附索即寄　贈品以總局爲限分局無效

# 患遺精者都來歸我

# 大中華印刷局五週紀念大贈品

臨時發行所設棋盤街中華圖書館內

▲只須費六角的代價 ▲既可購得精美的物品 ▲又有得最新電影機及留聲機等物品的希望

甲等贈品 最新式電影機一具

乙等贈品 大號留聲機一具

丙等贈品 最新式照相鏡一具

丁等贈品 二號電影機一具

戊等贈品 自來水筆一枝

贈品以三千號為一組凡購本局出品滿大洋六角者抽一號多購者照數多抽號外埠函購由發行主任代抽所得贈品連同購品掛號寄奉本局尊重信用誓不稍存私意

本局出品如下

各種精印五彩掛壁案頭日曆

此種日曆印製精美與市上所售者不可同日語一經親知即非虛轉瞬新年將屆以此作為禮品贈送親友最為合宜今將其價列下

五彩精印裸體時裝美女畫

裸體美女畫向惟有西裝者其體態不合東方人眼光本局別開生面倩名畫師繪成時裝裸體美女畫八幅用十三色精印栩栩如生喚之欲出懸之壁間滿室生春價洋一角三分出版以來風行一時每幅二分及八分二種

彩印古事信箋

此箋圖畫用水彩精印成許傳一百四十回古之奇事每箋一畫可用筆復下繪三冊為價既廉可以用臨上中下三冊每冊一分八分已經五載

本局開幕以來紛紛各行號以營業發達賜顧者日見其多中西各界乃以設備完善為遠本非以預薦來尋常牟利之比故贈品以酬惠顧者為限

月自陽曆十二月一日起至一月抄止為日無多欲購從速幸勿失此機會

上海寗波路大中華印刷局謹啟

外埠郵費加一成半函購請逕寄寗波路本局

直接躉購批發從廉

# 張韻秋女士

奉贈書畫詩文 廣結翰墨因緣 ▲並附小影▼ ▲以留紀念▼

韻秋手稿

介紹

書畫贈例

| | | |
|---|---|---|
| 小一件費一元收 | 中二件費二元收 | 大四件費四元收 |

詩文贈例

韻秋啟事

上海北四川路東陸圖書公司

# 老牌千倍牛肉精到滬

多倍濃八百

（一）強四肢 （二）治虛弱 （三）開胃口 （四）潤腸膚

打小檯鐘 兩千

打賽銀匙 一兩

打滙購當

日寄貨

公司飲和室經理

# 棕欖玉容霜

各華各大商埠均有出售

棕欖霜空疏連蓋無論向何埠經理處均可換大埠棕欖香皂一塊

弟弟說。。姊姊 你怎麼拿母親心愛的玉容霜 背地裏胡美 被他看見了 又要怪你多手多腳了

姊姊說。。弟弟 不要緊的 母親常說 搽了棕欖玉容霜 可使皮膚滋潤 嬌嫩可愛 冬天更應時常擦擦

弟弟 你看母親回來了 他在那裏笑呢

上海四川路十二號 棕欖公司總發行

申報館製

# 赴歐過美

大美國航線總經理

本部備有最新船隻，供給最美飲食，行程極其迅速，東方各大城中，均有直接赴歐通票出售，定價低廉，自東方出發，經過美國鐵道而至紐約，更換乘本部輪船，以赴歐洲各處，至便捷也。垂詢詳細請向下列四公司接洽是幸

提督輪船公司 上海南京路江西路轉角

花旗輪船公司 上海南京路B字第一號

美國運通銀行 上海九江路八號

通濟隆洋行 上海黃浦灘十五號

合衆國航務部謹啟

# 臘明登學校

九江路二號B　日班夜班招生

學習英文縮寫打字及簿記著之好機會

本校除日校外現自本星期始添設夜班授課時間五時至八時教授英文及別種商業課程無論初讀已學均可插班請即報名而為謀得良好位置之預備

臘明登打字學校謹啟 C 1441

# 凡士林 商標

白油膏　黃油膏

凡士林 香油 Vaseline PETROLEUM JELLY 旦士寶公司

為萬應之珍品

專治 刀傷火灼 腫痛巾暑 皮膚各症 以及喉痛 傷風咳嗽 兼治小兒 胎毒 家家宜備

謹防假冒

各處大藥房及洋廣貨店均有出售

美國紐約旦士寶公司獨家監製

中國分行上海廣東路二號 旦士寶公司

# 當日止痛 止濁 不靈還洋

# 白濁

立退橫痃 珠黃下疳

華德大藥房

Himrods ASTHMA CURE

治風寒哮喘等症 此藥即愈一

# 筋骨瘋痛

當日見功不靈還洋

華德藥房 指南醫生

# 著名效驗

烏雞白鳳丸　立止牙痛片　女界白帶丸

上海五馬路寶善街 用必應大藥局 2946

經久適用

康克林自來水筆及鉛筆以構製簡單質料堅硬且運用極為靈便故購置者可保久用滿意

總經理 永安公司

The CONKLIN PEN MFG. CO.
Established 1898
Toledo, Ohio, U. S. A.

843.5

Conklin

# 奉送吉林老山人參樣子品

# 保衛爾

BOVRIL

神效牛肉汁

保衛爾神效牛肉汁係集牛肉滋補中之原素而有之故功能壞骨髓補腦力增精神長肌肉莊健身體堅固營衛常服可保不虞疾病之侵犯也

人獅牌　保衛爾

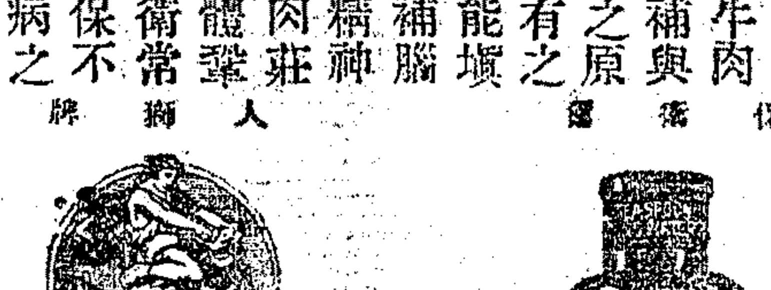

男子以力身為藥鑑　以此瓶為標記

1311

一心胃氣痛藥 分時立止

一搽斷根 治頑癬藥水

2148

◉因服第威德補腎丸
▲而得妻室受孕

上述數語摘自病愈者之謝函。乃乏嗣夫婦之佳音也。何以第威德補腎丸能奏此奇效。其理易明。生殖器軟弱常始於腎虧。腎虧則全身均受其累。腦力思索力滯鈍。心神不安。生殖器無能。發育不足。第威德補腎丸已歷各醫士之經驗並證明能恢復腎部健全。並能全體康強

請讀下列江西南城縣王邦翰君來函。其函云鄙人結婚過早事務紛繁致精神疲倦。百藥無效。旋飲親李君贈余第威德補腎丸一打。余依法服用。未及半月飯量增加。精神倍昔。至二閱月所患漸愈。且內人竟即受孕。此蓋第威德補腎丸之所賜也云云

服第威德補腎丸而得受孕者非祗此二人。凡病者以及已婚夫婦見此函者幸勿漠懷。然君見此函後仍未能絕無疑慮。未能確信第威德補腎丸果爲閣下多年之需。故作下述之供獻

◉特別贈品

請將下方贈券填妥寄下。附以郵票。則當給以三十二頁之美術小書一本。書內更載有證函及有用常識。並此人所述藥丸之樣盒一份。試從彼所言試用此丸。再觀此試驗之結果。蓋敝公司深信君試用此丸後。君定必熱心讚同。整瓶藥丸各上等藥房均有出售。預料此種藥樣品索者定衆。欲索從早幸勿交臂失之

價目 大瓶 二元七角半 半打 十五元
小瓶 一元五角 半打 八元

上海四川路第三十一號
英商 第威德製藥公司
中華郵政信箱九四五號

## ✻國內要聞三✻

### ●滇唐親出督師之先聲

▲建國聯軍舉行誓師禮

雲南通信、滇唐自通電親出督師後、月來積極於軍實之準備、今日(二十六)特集合第四軍第一路指揮盧漢、第二路指揮周文人、第三路指揮陳鐸各部、任距城十里之巫家壩舉行誓師禮、上午十一時、唐及第四軍總司令龍雲暨在省高級文武長官並止、舉行宣誓禮、並由唐集合各軍官、爲長時間之演說、至午後二時、禮畢始散歸、茲將誓師文與誥誡文覓錄如下、(誓師文)維中華民國十三年十一月二十六日、建國聯軍總司令官唐繼堯、謹以犧牲酒醴昭告皇天后土而誓於師曰、嗚乎、風塵澒洞、大廈將傾、懍興亡之有責、用誓告我聯軍、溯改革以迄今、纔治絲而益棼、傷頻仍之喪亂、哀荼毒之生靈、誰爲爲之而致此、有破壞而無建設、但鴟張跋扈、武力相尋、馴至廉恥道喪、法紀沈淪、大盜移國、總統賄成、神州長夜、益漫漫、沐猴冠帶徒紛紛、嗟國亡之無日、悵人格以何存、差幸人心不死、討賊興兵、江上飄搖、來浙東之飛雨、海濱濤立、起關外之黑雲、不謀眞正之建設、終伏永久之禍根、懼爲難其未已、將棟折而榱崩、爰乃告天誓衆、統我聯軍、以聯治謀建設、藉武裝求和平、完護國靖國未竟之志、集鋤奸討逆不世之勳、嗟爾有衆、其各靜聽、凡我袍澤、分屬軍人、爲國效死、雖死猶生、秉精忠報國之忱、相期痛飲、擊慷慨渡江之楫、誓必澄淸、嗚乎勗哉、三千一心、衆志成城、師出有名、正義終伸、謹昭告皇天后土、誓爾有衆、爾惟克奮厥武勇、以保我中華民國之子孫黎民、(訓誡詞)我聯軍將士、我們大家是中華民國的國民、同時又是中華民國的軍人、建設國家、實行民治、是我們做國民的天職、保障國民建國的主權、便是我們做國民做軍人的天職、還未盡到、責任還未解除、我們當初滿想護國靖國以後、國家從此可以太平無事、大家可以安享共和幸福、那曉得却大大不然、北方頑固卑劣軍閥、嫉妒我們效忠民國的成績、大做他們帝國主義的迷夢、憑藉着不正當的暴力、要想打倒西南、征服全國、幸而人心不死、纔有了這回浙江奉天的戰事、現在兩方戰事、雖然將要終局、可是我們無數頭顱無量熱血犧牲換得的中華民國、已經被他們弄的殘破不堪、若不趁這時機、謀眞正的建設、除永久的禍根、那麼惡因不去、惡果相尋、我中華民國的命運、眞是要陷於萬刦不復的地步了、所以現在又是我們做國民做軍人的要盡天職的好機會、建設名副其實的共和國家、便是我們現在應盡的唯一天職、實行分權合衆的聯省自治、便是我們建設國家的不二方法、目的是建國、方法是在聯治、所以我們現在所抱的主義、可以叫做建國的聯治主義、只有這個主義、纔是以下中國起死回生的良藥、長治久安的上策、凡是做國民做軍人的、多應努力排萬難、勇猛精進、來實現這種主義、以盡大家的天職、建國聯軍的組織、便是實現這種主義的工具、所以這種主義充分實現、貫徹到底、全賴我聯軍將士充分努力奮鬥到底、中國前途的命運、完全寄頓於我聯軍將士的雙肩、國家的存亡安危、我們的是非功罪、都關係於此一舉、現在聯軍部隊就要開始奮鬥、本總司令特本愛國盡職的精神、建國聯治的主義、昭告天地、慷慨誓師、要和大家勉勉的、再概括說幾句話是、惟我將士、愛國盡責、努力奮鬥、努力殺敵、主義所在、聯治建國、服從命令、嚴守紀律、有渝此盟、神明共殛、總司令官唐繼堯、

### ●浙省自治法會議之通電

▲推代表加入北京兩項會議

北京執政府、湖南四川省憲會議、各省省議會、各省各職業團體、各省軍民長官均鑒、浙人深信惟聯治足以救國、民十以還、無日不在是項運動之中、省憲之議決而宣布者一、成草案而待總決者二、今本會議雖以省自治法名、而按諸實際、草案之已付審查者、猶是省憲之舊規、風雨如晦、雞鳴不已、我浙人本此旨與惡劣環境周旋者、亦良苦矣、乃者大戰告終、正誼得達、執政新府、立於舊都、促成省憲意見、執政就職通電、可見分權自治、已成不可變更之局、以後國家之創造、端賴各省聯合之力、執政通電、例舉兩項會議、而以裒拉特費爲例、亦是此物此志、本省有悠長之省憲歷史、艱苦之省憲工作、本會議當然爲組織前項會議之一員、當仁不讓、亮荷贊同、除另電推舉出席代表外、特此通電、祈共起而合作焉、浙江省自治法會議齊、

### ●杭州快信

▲駐甬浙軍第一師一團某某兩營、聞有少數兵士、因不服收繳子彈、攜械潛逃、蹈前夯高運發轍、已由陳師長飛飭各屬截捕、

▲二師師長周鳳岐、五日晉省後、分謁孫夏、報告一切、擬即赴節省垣、暫卜返甬、

▲江岸振興錢江兩汽輪公司、前因輸送軍隊、祇開一班載客、且無確定時期、現軍事已定、准自十二日起、杭州桐廬間、日開快班兩次、

▲不受曹錕任命之甌海關監督蔣邦彥、追隨盧永祥去浙之財政廳長張壽鏞、現均入京、聞膺重要任命、

▲財廳長蔡樸、定今日(八日)在廳設筵十二席、柬召全體職員午讌、將有意見發表、

▲兩浙鹽核分所洋主任田邊一郎、去浙在即、各界連日餞別甚忙、今日省教育會長李傑、又設讌祖餞田邊氏、並邀各團體領袖作陪、

▲使署衛兵團第一連兵士袁振和、昨在湧佑橋四號薛榮昌家、因有誘姦嫌疑、經憲兵會警前往拿獲、解交營部訊辦、

▲一區烟酒局長沈灝、前在五區任內、僞造侵佔、犯刑律三百九十二條、司事孫資臣孫子香、共犯同條罪刑、昨由杭地檢廳移付審廳預審、

▲菜市橋縣立四高校產校舍、由司馬渡巷戴某竹竿巷胡某、以一萬三千零十六元標價、托縣議員汪某運動得標、多數紳民、已起反對、

### ●南京快信

▲軍署接岳兆麟來電、報告蔡成勳離贛、暫以保安司令名義、維持秩序、

▲日人坂西、吳命、昨由滬來寧、與省當局有所接洽、

▲下關昨日又到英日軍艦各一艘、係由滬上駛赴潯、保護該國僑商、

▲蘇電政監督徐秉鈞、昨謁齊韓兩長、請示監督署應否仍遷上海、

▲甯垣各公團、以迭請取消出口米捐、當局不見容納、擬日內假地方公會召集會議、即電請執政府下令撤銷、以免影射出洋、妨礙民食、

▲省議會開會問題、據該會職員云、省長有擬於十四年一月一日召集之意、惟據省署消息、省長以此事於法律及事實上、尚有研究、擬陳請中央核示辦理、

▲蔡成勳六日離贛、乘輪下駛、今(八日)日過甯赴滬、

▲韓省長以現屆查禁烟苗時期、應循例派員赴各縣辦理、頃諭本署禁烟處查案辦稿、委派人員、前往調查、不日即可發表、

▲湖南旅甯公民楊家驥等、呈督省兩署及教育廳、以本城湖南旅甯公學、指撥湖南會館田地、以充經費、全體否認、請撤銷前案、以保公產、

## ✻地方通信✻

### 太倉

▲邑紳向奉張乞賑電 張雨帥鈞鑒、竊祖槐自卸職回籍後、伏處鄉里、遙企鈴轅、時殷蟻慕、今秋江浙戰事驟起、敝縣之瀏河等處、受災最重、伏讀報載吾帥對於直隸兵災、慨施厚恤、仁聲洋溢、中外同欽、太倉僻在海隅、受災之後、饑諸羸弱、加以摧殘、勢將垂斃、雖承各長官及諸善士設法救濟、終不免有杯水車薪之歎、竊維鈞座不遺在遠、一視同仁、推飢溺之慈懷、拯生靈於垂斃、億萬家生佛、當爲公頌也、引頸雲霓、涕泣呼籲、如蒙賜振、請電瀏河局轉太倉城內兵災救濟會謹收、前濱江關監督毛祖模叩、

### 金山

▲公民請省飭縣停止借漕電 南京韓省長勛鑒、金山爲被災之區、受創不爲不巨、現任趙令、對於振撫災黎、毫無辦法、而預借十四年忙漕、反文告密布、以致輿論譁然、據報載南通縣預借忙漕布告、有除被災各區不計外、其餘各縣應徵等語、可見賑務處原無誅求及於災區之心、吾金邑當然劃在除外不計之列、乃趙令貿然抄發布告、淆惑視聽、實屬顢頇糊塗之極、現在忙漕均須開徵、驚事誠恐各業戶見此預借布告、反生觀望之心、致礙正稅收入、并使地方附稅亦蒙其影響、用特電陳崇座、迅賜令飭金山趙知事覆按原發令文、即日布告更正、不勝迫切待命之至、金山縣公民陳鑑蔡模潘玉振金兆芬錢卓然吳源岷吳承裕嚴家駒叩魚、

### 松江

▲中山代表宣講國民會議要旨 孫中山特派江蘇省宣傳委員朱季恂君來松後、遍向松地各團體接洽、昨日(七日)下午二時、在城內圖書館大會堂、演講國民會議要旨、大意謂中國十三年來、受軍閥的害、皆是國民自己放棄、不問國事之非、現在孫先生提倡國民會議、解決國是、是已將軍閥手中之刀、奪而畀之國民、我國民再不可自己放棄、坐失機會云云、講畢有初級中學校長侯紹裘、發表對於國民會議意見、須照孫先生主張由九團體先開預備會、反對由督軍省長代表之善後會議中產生、庶能表示眞正民意、並擬聯合各團體、組織國民會議促成會、以期實現、散會時已四點餘鐘、是日到會者、除縣教育會、市教育會、工商會等各團代表外、並有七縣共立女子師範、景賢女子中學、松江初級中學、省立第三中學、維四初中等各校男女學生二百餘人、場上並有人發布促起注意國民會議之傳單刷品多種、聞朱君日內將赴金山等縣宣講、然後轉道赴甯屬各縣云、

▲新橋巡官撤懲 新橋巡官王晉生、即王培卿、因被控濫用私刑、已由縣奉令王文彬總稽查查明確鑿、茲奉吳知事批示、文云、王培卿職居警官、縱警敲詐鄉民、迭經地方告發、由本知事偵察得實、業將王巡官撤差、聽候查辦矣、

▲催發城中賑欵 城中兵災調查員楊志民等、以迭據城內待賑災民前來催發賑欵及棉衣被等、幾至戶限爲穿、特函籌後協會催告、略謂城外賑欵、均已散放、獨城中未蒙實惠、以致督責頻繁、難於應付、回顧城中待賑災民、衆皆無衣無食、際此嚴寒、若再猶豫不給、恐若輩不死於兵而將死於賑矣、現聞棉衣被已由賑務處頒發、可否先儘城中災民施給、俾城外先給以錢、城內先給衣被、兩者並無偏頗、而責難或可以免、祈乞迅予查照辦理云云、不識該會如何應付也、

### 常熟

▲水利研究會審查會議記 縣水利研究會、前日爲籌浚西洋涇、福山塘、滸浦塘、梅游塘、徐六涇各河道、特開審查會議、主任丁祖蔭、審查員黃炳元、王鴻飛、王泰、陳光煜、夏貽仲、徐粹庵、水利工程局代表趙達、及河道所在市鄉董曾玉如等、推黃炳元爲審查長、並將各河應撥公款、規定審查意見如下、㈠縣水利上存各欵、現有縣公款公產處交會收支賬略、殊不明瞭、應由審查簽附意見、送請主任、知照縣公產處詳細答覆、㈡西洋涇山湖滸三河工費、春季大會原議決撥存銀一萬元、現審核工程概算、委有不敷、應再續撥一萬元、歸三河統籌支配、㈢梅滸塘工費、勘撥銀一萬元、一面由會函知工程局、仍歷次梅滸浚成案、繼續勘估、核實編造預算交議、㈣徐六涇塘向與白茆並浚、現在本年度普濟項下、有茆河帶徵銀八千元、應先儘數專撥撥存、不敷之欵、候工程局覆測後、再行請撥、尚有第一幹河及北橫套浚河決算、不及審查、議定原歷二十日繼續審查、二十一日接開大會云、

### 無錫

▲改建西門橋之進行 無錫水利工程局、於改建西吊橋一事、早正積極進行、惟拆城闢門築路改建橋堍等事、均屬於市政範圍、特函無錫市市董事會請從事籌備、市總董錢孫卿接函後、以議會適値閉會、改建西吊橋一事、則亟待進行、而水利與工程方面、均應切實討論、特先提出三項意見、函請水利局工程主任楊翰西即日答覆、(一)道路工程、固屬市政範圍、但規劃全縣水利、改建橋梁、若所有橋梁、盡歸市鄉擔任、不特敝會力有未逮、恐其他市鄉、亦難承認、且無錫市向有路工、均係按照市鄉制臨時籌募、此項橋工、既由水利局擔任、其所餘路工、責成無錫市、則無錫市亦未便再行籌募、勢必獨力擔負、恐財力更有不及、且西門一段、不僅西門橋改建、尙有與隆迎龍顯應三橋、而南門之南吊橋塔橋、均須改建、西門橋橋路既歸無錫市擔任、將來各處橋路、及其他市鄉是否一律辦理、(一)路附於橋、橋工路工、似須一氣貫注、勢難分別辦理、將來無錫市如果擔負、亦不過如水利局會議之貼補經費、究竟橋堍改建、橋西堍修改、另闢新門、越城台階、四項工程、約各需若干、香萬工程師報告路工項下、橋路自洋七百元至一千五百元、似已包括另闢新門在內、將來無錫市即使擔任、亦祇得以此爲最高限度、應請再商萬工程師將前列四項、詳爲估價、分別見復、(二)橋路及各項附屬工程、既須無錫市擔負、將來所卸舊料、亦應歸無錫市收用、擬即以卸下舊料、移作建築西倉浜新橋之用、而東橋堍及岸旁所卸泥土、均可飭挑該處、爲墳築新橋橋堍、路近費省、一舉兩得云云、楊主任接函後、以錢縣董所提各節、關於水利及路政之界限、而尤關於無錫市水利工程、與各市鄉水利工程之標準、不得不愼重考量、即將原函請水利研究會開會討論、茲水利研究會、已定於十八日召集全體會員、於棋杆下水利工程局會議、並請水利工程局主任楊翰西出席報告、

### 常州

▲鄭陸橋發現股匪 武邑鄭陸橋東靑鎮地方、於七日晚間到有匪船一艘、爲該處警所巡長朱榮福巡士秦金品等悉、即行回所報告金所長、派警前往彈壓、並派人密報縣署及警察總所、後得消息、該船已進丁堰口地方、當派巡邏隊長陳順之率同全隊長警下鄉防護云、

▲電請加委李警佐 武邑縣議會長段鴻謨等、致南京警務處長王電云、南京警務處長王鈞鑒、敝縣二等警佐李寶凱、自任職以來、對於警務、銳意整頓、閭閻安堵、風紀肅然、茲由縣知事秉所長姚、遷升一等警佐、尤堪稱職、應請鈞處迅予加委、以慰衆望而專責成、武進縣議會議長段鴻謨、參事會參事員張定謨、張其煌、金鑑明叩陽、

### 南通

▲縣公署之籌欵忙 縣公署以上峯催欵緊急、飭屬趕籌鉅欵、以濟要需、計上月共徵一萬四千餘元、解過上下忙銀六千元、冬漕一千二百元、撥給警備隊水警餉五千四百餘元、墊支行政監獄等費三千餘元、實已收不敷支、又解送預借十四年忙漕五百元、昨六日又奉令飭速繳第二期忙漕派欵、籌資應用、

▲籌振兵災之統計 通邑學生會兵災籌振會、爲江南難民募捐、茲已辦就統計、共募得棉衣三一九件、大洋四八六元、小洋一九九零角、銅元一六五六二枚、除去印件及僞幣外、淨存大洋六百八十四元、已託中行免費匯滬、棉衣交縣教育會匯運省會、聞中等各校職教員刻正繼續捐募、以惠災黎、

▲補選縣議員揭曉 南通各區於六日補選縣議員、七日上午八時起分就投票事務所開匭、當選者爲胡濟生、薛汝璜、陶堅、王鎮等、即日由所函報縣署、俾便通知應選、

### 鎮江

▲公團追悼朱中孚 寗波朱中孚、自本埠開埠、即來鎮經商、見義勇爲、樂善不倦、對於拯災恤難、莫不首先解囊、辛亥一役、籌借兵餉、創辦商團、建築會館、各項公益所捐、歷年計算、不下數萬金、不幸於十月去世、享年七十五歲、鎮江人士、下至婦孺、莫不痛失善人、茲由紳商各界發起追悼大會、地點擬定商團、用欵由各機關分籌、昨日已開一度籌備會、議定下星期日舉行云、

### 揚州

▲張前知事派員來算交代 丹徒前任知事張玉藻、前因赴靖江任、時期急迫、所有移墊地方欵項、糾葛頗多、未能淸算、迭經省令催算、未便再延、特由靖江函知翁知事、訂於八日派員齎送來鎮、聽候召集地方代表結算、翁知事得訊後、當即分函議參兩會及商會教育局、請於張前知事代表到鎮後、希即屆期來署、會同算結、以淸界限云、

▲各法團反對滬收鹽稅之麻電 各法團爲反對淮鹽在滬繳稅事、麻電兩長呼籲、電云、督軍省長崇鑒、昨上支電、諒荷垂察、茲事體大、復於微日再電中央、請求俯順民意外、猶有不能已於言者、本省所處地位、現既服從中央、一切措施、應循常軌、前以需款孔殷、會在揚州收稅、金庫派員監視、今已軍事告終、他項稅收、聞已復歸原狀、此種監視之舉、當可撤銷、此次移滬收稅之令、由於截稅而起、因政軌之偶歧、遂令江淮之間、千百萬人民、咸有生機斷絕之懼、繫鈴解鈴、轉移之間、易於反掌、應請撤銷監視、表示誠意、至於蘇省善後籌欵、在所必需、不妨商請中央、設法酌爲指撥、需欵多寡、以事實爲依歸、中央顧念江蘇、當有協商之餘地、倘以收稅之權責、仍還之揚州分所、定能邀中央之諒解、移滬收稅一節、諒不難收回成命、亡羊補牢、猶未爲晚、當此羣衆震恐之時、急不擇言、仰祈將原派監提鹽稅人員、即日撤回、一面向中央聲明、不加干涉、並代人民轉爲呼籲、庶可將淮鹽移滬收稅辦法撤銷、德惠所加、不啻再造、地方幸甚、(下略)並悉揚州守備李司令、關於此事、亦電督軍請示、六日奉到復電、以改滬繳稅、商人不便、仰即與丁司長協商制止、仍令揚分所收稅、相機妥愼辦理、

▲失火焚斃三命 連日天氣乾燥、火警頻聞、六日夜新城永甯宮居民錢姓、遺火積薪、致釀焚如、登時火光燭天、延燒各處水會洋龍麕集施救、已燒去瓦屋兩進、燒斃年老夫婦兩人、幼女一口、焦頭爛額、厥狀甚慘、又舊城古東嶽廟居民宣姓、七日午炊不愼、亦釀焚如、幸時在日間、施救得力、未成巨災、

### 六合

▲盜匪槍刦葛塘集 南鄉葛塘集、(距城三十五里)爲浦六要道、忽於日昨(五日)午後五句鐘時、來盜匪二十餘人、手持盒子砲、猛向保衛團攻擊、當將守衛團士蔣德勝擊斃、搶去快槍三枝、傷團士五人、匪亦被團士常厚欽、擊傷一名、旋至街董朱獻西處、搜查團總徐繼達未獲、而乙和祥、湯義興各當商、匪又不知門戶、遂沿街搶刦五六家、(何恒昌、義昌永、陳順興、義隆祥、太和永等)得銀一百餘元、時因各處民團紛至、匪遂不敢逗留、架擄數人向浦鎮而去、嗣見民團等、追趕甚力、又將架去之人、沿途拋下、百姓方面、僅傷一人、現由徐團總據情呈報縣署、請飭法警、嚴緝懲辦云、

### 碭山

▲王議員請齊韓停止軍事行動電 南京齊撫帥韓省長崇鑒、感電請停預徵、計達冰案、儉日楊團長三混成營莅碭、張團長三混成營將至、惶駭萬分、覃電趨向和平、儉電問民疾苦、先言其行、皦如白日、乃豫徐相安、何須守邊、碭城益兵、金陵十省會議約辭如何、誠思不解、戰後江南兵燹、江北匪害、在振撫安集之時、虎符調遣、易使人民驚疑、特鄭重電請中止張團來縣、盼復、碭山縣省議員王師曾叩江、

### 徐州

▲砲兵出防張大屯 自從鄭州兵變、隴海火車發生阻礙、徐州防務、較前吃緊、陳司令調元、前(四日)夜飛派第十三第十四兩步兵團、開往徐西、已誌本報、現又於昨(五日)夜續派砲兵兩連、攜帶大砲多尊、前往蕭縣迤西張家大屯、藉資防禦、

▲商辦警兵展期三月 前當江浙戰事、徐防空虛之際、本埠南關一帶、由紳商張相臣等、集合私欵、招募警兵三十名、命名警備新成排、仍歸銅山警備營監督節制、專任南關防務、原定三月爲限、現當冬防、時局未靖、復由紳商於前午借用段家花園議商辦法、結果展期三月、期滿再議、

### 紹興

▲省令監盤菸酒局交替 紹興第五區菸酒分局長彭爺補任甫經二月、卜前忽奉令調省、遺缺委由第十區分局長胡祖張繼任、不日即須交替、現聞浙江菸酒事務局以新舊交代、結算欵項、昨六日特指令紹縣委知事就近監盤、

### 溫州

▲知事履新 永嘉縣知事徐祥麟、於此次軍興時走後、經彭司令暫委□法官吳蘊代理、現奉省委黃炳接充、已於本月四日接事、聞黃君對於公務、異常認眞、於學務亦非常注意云、


# 俊明醫院

▲院設靜安寺路八十六號洋房（俗名張家浜）電話西一一五八
▲門診 上午九時至十二時 下午二時至五時半（危難急症隨時應診）
外科花柳生殖器科部長 林炯東
內科小兒科部長 周文遂
眼科耳鼻喉科部長 林璧文
愛克司光電療科部長 翁寅清

# 官幕秘傳

辦案須知。辦案新格。案件筆法。敘供要訣。情罪輕重。刑名入門。刑錢用筆不同。香稿捷訣。刑錢入手。批呈狀。審案格節。命竊盜搶姦殺拐誘私鹽賭博各案。發堂。規出告示。考代書。察書吏。接收倉庫。內署條約。簽押房事宜。公文作法。文尾成合詞。文尾助語詞。公文中之稱呼等。語語珠璣。言言金玉。洵銷觀也。每部大洋一元六角。郵力在內。郵票通用。經售處湖南長沙府正街湖南日報館營業部伍菊農經售

# 新發明禦寒法

將磁鐵牌電褥放在牀上。滿牀溫暖如春。與三十二支燭泡同。其方便安全。遠非熱水袋所能比。一誠潔天然之暖牀法。汽車上之電坐墊。亦可定造。
甲種定價十六元 特價九元六
乙種定價十二元 特價十元
又發興式熱水器 不用火 可煮食物 清潔方便 定價五元 特價三元半 快捷非爐灶可比
保用五年 保用三年
分售處 先施公司 永安公司 大世界 南京路口聯合貿易公司 大世界內電世界
試驗處 上海發興電器製造廠 批發處法界蒲柏路明德里 歡迎參觀 望平街 電話

# 別開生面銅鐵床眞減價大贈品

保念年五尺方銅床九十元 五尺圓銅床八十元 保念年三尺半鐵頂床 五尺半子帳一頂 贈品
各項銅床念元四尺半鐵床念元
特式三尺半鐵床四元
價目各贈棕棚一付 三尺半鐵床 沙法售價 吃虧 便宜 歐美名廠鐵床 請駕臨 一望可知
總行 悅新昌 四馬路 浙江路口 中央五馬路 河南路口 分行 香港四方街 電話中央七八零二號

# 實驗著效 治身體虛弱腎虧遺精 萬全良藥

此丸功能補氣血、保固精液、強壯身體、增進腦力、男子遺精、腎虧、陽痿、頭暈、骨酸、四肢無力、... 凡身體虛弱、小兒問世、健康病治、五年老病...
價目 每盒一元 每打十一元 外埠函購郵費另加
上海愛華製藥會社總發行

分銷處 本埠 [illegible]
蘇 [illegible]
浙 [illegible]
皖 [illegible]
鄂 [illegible]
贛 [illegible]
湘 [illegible]
魯 [illegible]
直 [illegible]
閩 [illegible]
粵 [illegible]
蜀 [illegible]
東三省 [illegible]
滇 [illegible]
陝 [illegible]

# 大世界游覽儲蓄章程

（甲種）（活期存款）（券利並給）
存欵滿洋一百元、每一個月贈游券三張（不滿月無贈券）（多則類推）此項儲蓄隨時可以提取、利息按月七釐、半年一結、半年後復利
（乙種）（定期存款）（券利並給）
每份存洋五元、每月贈券三張、中途停止繳欵、贈券亦即停止
定期三年除按月給券外期滿每份給還本利共洋[illegible]
定期六年除按月給券外期滿每份給還本利共洋[illegible]
定期九年除按月給券外期滿每份給還本利共洋[illegible]
定期十二年除按月給券外期滿每份給還本利共洋[illegible]
定期十五年除按月給券外期滿每份給還本利共洋[illegible]
（丙種）（定期贈券）（至多以十份爲限）
每份存洋五十元 定期一年期滿退還本金 [illegible]
（丁種）（定期贈券）（券利並給）（至多以十份爲限）
每份存洋五十元
定期一年期滿退還本利共洋[illegible]
定期二年期滿退還本利共洋[illegible]
定期三年期滿退還本利共洋[illegible]
定期五年期滿退還本利共洋[illegible]

# 教育消息

## 專電

●長沙電 趙批准教育經費債券條例、請教職員勿繼續總罷課、(六日上午十一鐘)

●長沙電 教職員總罷課、一時恐難解決、桃源女師範亦起響影、教育司去電安慰、趙委員請算教育費、以作根本解決、

●長沙電 趙不准各校長辭職、(以上七日下午九鐘)

●香港電 嶺南大學男生二十餘人、女生二人、及西籍男女教員數人、魚(六日)夕赴河北明珠戲院看影戲後、乘電船返校、全船被匪騎刦、駛至黃埔附近、將船員及西籍教員與二女生釋回、餘盡擄去、(八日下午十鐘)

## 要聞

### 京八校代表之經費運動(捷)

▲請葉總長維持經費 ▲定期宴請交通財政當局

北京國立專門以上八校教職員代表、以教育經費、政府積欠過鉅、竭蹶萬分、目下學校現狀、幾難以維持、日前開會議決、已致函段執政、對於教育經常費及教育基金、希望政府、從速籌定、並於教育長官之人選、請□慎選道德學術、足爲教育界表率之教育家充任、本月一日、又公推許繩祖等赴交通部、訪葉總長、希望仿照賑捐辦法、於鐵路郵電項下、附捐少許、以維持首都之教育、據聞葉氏已有允意、惟以初經到部各事尚無頭緒爲辭、卒無結果、大約仍須商酌、方能決定也、今日(三日)午後四時、八校教職員代表、復在法政大學繼續開會、仍由許繩祖君主席、探聞討論之結果、議決、㈠訂於五日上午十時、同訪段執政、請其從速籌定經常費及教育基金、以鞏固教育、㈡訂於五日下午六時、在中央飯店宴請交通總次長、財政總次長、教育長官、梁秘書長、及中小學代表等、商量籌畫教育經費問題、此外對於清室所存之古物、亦有所討論、僉認爲此種古物於教育文化大有關係、如不從速擬訂辦法、妥爲公開保管、恐有他患、爰議決即日致函段執政、要求對清室古物迅速從事清理、公開保存云、(三日晚九時)

### 日教授赴粵調查文化事業(晨星)

▲教育團體設宴歡迎

日本東京帝國大學醫學部教授入澤達吉博士、及文學部市村瓚次郎博士、於二日早由港抵省、午時、偕同駐粵日本副領事清水亨等數人赴教育廳、由廳長許崇清等招待、談叙久之、記者隨往訪該廳中人、謂入澤博士來粵任務、關係粵省文化、供獻頗大、因將來退還庚子賠欵之時、擬以一部爲粵省發展文化事業之用、故特來調查一切、至市村博士、係中日文化事業交換教授之一、前曾在京滬各校演講、此行亦擬在廣東大學懷堂公開講演、時間定四五六三日下午二時半至五時半、惟廣大以此日文化事業、尚多問題、故不以交換教授相待、僅作平常之遊歷教授待遇、三日下午六時、廣東省教育廳、省教育會、留東同學會、中華工學會、廣東大學等團體、特設宴於廣大餐樓、公讌日教授、外國陪賓爲駐粵日總領事天羽英二、副領事清水亨、三井台灣兩行長及各外國新聞記者等、我國陪賓爲外交部長伍朝樞、省長胡漢民、黨代表廖仲愷等、主人爲許崇清、鄒魯、金曾澄、陳延炯、周佐銘、李敦化等、主賓酬酢、甚爲歡洽、席間對於廣東教育現狀、廣東教育與各省比較、中日文化事業、市村氏演講各問題、均有詳細之討論、聞此次宴席、係廣大鄒氏特請江太史廚房廣大師傅主治五蛇大會、蛇肉一項、値二百餘元、此係廣州特產、亦可以表示各團體之盛意矣、又入澤氏以考察粵省文化已畢、尚有其他任務、已於今日(四日)離粵、(十二月四日)

### 武昌省教育會開會紀(召)

▲推定庚欵董事會代表
▲擬聯絡各團體彈劾教廳長

武昌省教育會、於昨日(四日)下午一時開評幹聯席會議、議決拒絕□□□□鄂後、繼開臨時緊急會議、由値月委員唐義精主席、報告十屆全國教育聯合會來函、并北京教育會(即全國庚欵董事會事務所)來電、本會前赴十屆教聯會代表任啓珊、彭紹畿、姚兆楨、等來函、均以全國庚欵董事會、行在北京教育會開會、請本會速推代表赴會、且會期係本月十日、即請大家討論推舉、衆議彭紹畿將在教聯會 於此案經過情形報告、彭君並願將關於此案一切文件、送與再次赴會代表、作爲參考、後推舉劉文雲爲代表、并推万人傑丁崢域爲候補代表、主席又報告本會前以教育廳違章派遣留洋、呈請教育部撤銷一案、現在已奉教育部批令謂、湖北省公署前會咨請撤□、鴻緒、夏安修、鄭卓明、沈汝潛、陳懷恕、鄭丕年、劉紹光等會費一案、除夏安等自費赴法、確有成績、經部核准外、其高鴻緒等六名、選派程序、核與部章不合、並經咨駁不□、併令行教育廳遵照部章辦理云云、衆謂此案木已成舟、尚可成事不說、惟教育廳廳長、故違背章於先、復敢弁髦部令於後、應另案聯行彈劾、改日再議、孫春海臨時動議、謂現在時局緊急、不應儘務省議會、本會亦應効勞、可否由本會發起聯合各團體、開一各團聯席會議、應付時局、衆贊成、推定馬鳴和孫春海爲宣言及會章起草員、一俟起草後、定期再開會議、議畢時已鐘鳴五下矣、

### 短簡

▲南京 省立學校校長聯合會、定十五日在寧帝齋省教育會分事務所開會、商議催發欠費及其他關於教育事宜各議案、

▲南京 蘇省教育廳、於江浙戰事結束後、曾召集省視學及指導員會議、討論戰區及附近戰區教育補救辦法、議決先令各視學分往戰區各學校考察實地情形、現各省視學、業經分別出發、昨又派指導員劉儒君、往蘇錫一帶調查、

▲廣州 廣東全省運動會、已舉行五次、近年軍事頻頻、故未能繼續舉行、現省教育廳以時局稍定、即組織全省運動籌備會、定明年舉行第六次大會、該籌備會現設廣東大學內、

▲廣州 二日、廣州市排球大比賽最後決賽、青年會球隊、戰培正、嶺南、培英三校、所向皆捷、是屆大比賽、優勝遂屬該會之排球隊、國立廣東大學校長鄒魯所贈之旗一面、已爲該會奪得、聞其所以得勝者因有去年之遠東運手及體育會長加入之故、

▲蘇州 中小各學校、因受戰事影響、始則交通梗阻、繼又經費無出、延至陰曆十月間、始勉强開學、現在核計功課時間、雖每日加增鐘點尚難補足、茲已公同決定、將寒假縮短、祇以二星期爲度、自陰曆十二月二十三四起、至次年正月初六七止、

## 雜訊

▲揚州

### 八中五師經募棉衣助振之成績

八中五師等校、此次經募棉衣助振、除鞋帽外、五師共得四千餘件(附屬在內)、八中一千餘件、代商二千餘件、已於前日(七日)交大達江輪運滬散放、

▲杭州

### 浙江全省職教員聯合會之發起

杭州浙江省會中等以上各學校教職員聯合會、致全省各學校函、略謂吾浙教育自受軍事打擊、日在風雨飄搖之中、前次該會與全省教育團體開聯席會議、僉謂目擊現情、確有組織全省職教員聯合會之必要、頃又接第九中學校職教員來函催促組織、希望各校表示意見、以便進行云云、

▲松山

### 教育局董事會討論籌欵

昨日(七日)教育局董事會開會、第一件討論學校兵災損失、議決各校兵災損失、應由各校詳細列冊、交會審查轉送局長、呈報縣署、要求賠償、至第三期學欵、決定於冬至前發給、又龍興鄉學欵催租問題、決定照舊額徵收、由局函該鄉轉飭將收起租洋即日交局、以便發給、其次爲盛任書請求補助、亦決定照辦、至新任局長倪世昌、因經濟竭蹶、不願即日視事云、

▲無錫

### 全邑小學游行募捐已告結束

全邑小學校組織之兵災募捐聯合會、於七日集合各校全體學生二千餘人、游行募捐、已紀前報、茲悉當晚各校將募捐竹筒、先後齊集縣教育會、並邀同農會教育局、科學各領袖、暨第一學區教育委員縣教育會會長等、蒞會監視啓筒、自七時開筒、十時完畢、計加入游行之學校共十八校、男女學生共二千四百餘人、募得欵項、計共大洋四十六元、小洋一千二百二十角、銅元二百零八千二百三十文、昨已送至溥仁慈善會、彙送災區、尚有各校教職員分任之捐欵、准於十四日結束、

▲武進

### 縣立校長會議紀

縣立校長、於七日在奔牛第九小學舉行常會、列席者有張應合趙敏甫等十餘人、議決事項、㈠經費問題、公決九十兩月欠欵、向縣署催發、卜會計欠欵、暨農補欵及十一月份欠發一成、向教育局催發、㈡會務問題、公決男女兩師小學主事加入會議、以後每次開會、推三校演講心得及報告狀況、㈢推廣平教問題、公決下學期開始、各校積極進行、

## 本埠

### 上海女校聯合運動團開會紀

上海女校聯合運動團、於上星期六下午三時半、在上海女青年會開會、計神父、中國、兩江、上海女體師範等校先進茶點、次由華女士主席、報告開會、次有到會數校報告上月份自行結合比賽之結果、其次討論本團團費用途之支配、公決悉數購辦獎品、以資鼓勵、自明年起舉行奪標比賽、惟對於是項奪標之運動、有二項限制、㈠是項運動、能普及始得享受此奪權利之機會、㈡宜積極提倡者、取隊球、網球、籃球、其今討論本團聯合運動事宜、擬到會數校、大致均宜積極籌備、惟茲事體大、尚難定奪、議決函請未出席之各團、發表意見、以便決定、末對於本月份之比賽、仍自行結合、後有神文女校代表報告、滬江女子大學委本人面致各團、該校亦願加入、議決去函歡迎、至五時散會、

### 持志大學之進行

何世楨世枚兩博士、定於明春創辦持志大學、已誌前報、刻聞該校已覓得江灣路底體育會西路大校舍一所、可容寄宿生四百餘人、並有運動場及足球場、明春先辦文科國學系、英文學系、法政科政治系、商科及高級中學與補習班、國學系已聘定葉楚傖君爲主任、劉三、湯濟滄、朱佛渤君爲教授、其餘各系教授、已聘定者、有孫邦藻碩士、東南大學商科教授夏晉麟博士、復旦大學東吳大學代理教務長美人薩費德范士、南洋大學教授劉廬隱學士、美國紐約大學碩士黃遜瑗君、美國意里諾大學學士姚頌馨君、文學士邵桐軒君、並聘定復旦大學代理校長郭任遠博士及復旦大學教授何葆仁博士爲講師、不日擬在卡德路九號該校籌備處開全體教職員會議、討論校務、及招生事宜云、

### 全滬華人籃球奪標比賽消息

▲復旦與全白……二十與十九……全白勝

昨晚八時復旦大學與全白隊在法租界天文臺路體育場健身房作全滬華人籃球錦標比賽、雙方均久負盛名、故觀者甚衆、開賽後、競爭甚烈、但勢力均等、故相持甚久、上半時告終、爲十二與九之比、休息後、繼續作戰、全白進攻甚猛、而復旦方面、抵禦尤力、迨告終止、全白以二十五與十九之比、戰勝復旦、

### 張登仁醫學博士行將抵滬

張登仁君、係上海法總領事署秘書長張文彬君之長公子、曾在徐匯公學震旦大學醫科畢業、後留學法國、在不連葛大學得博士學位、復入巴黎與反地汗角香聖路易及耐克爾等醫院臨證、研究戰後最新醫術、專重皮膚及尿道兩科、茲已首途回國、日內到滬、聞張君曾遊羅馬謁教皇、並往比德等國考察、有某煤礦公司、聘爲醫藥主任、每歲俸給二萬五千佛郎、張君以離親已久、婉言謝却、

張登仁君肖像

### 上海商科大學消息

上海商科大學、爲國立東南大學所分設、採學分制、定滿一百六十學分爲畢業、畢業者稱商學士、已設會計、普通商業、銀行理財、工商管理、國計貿易五系、本學期終有學生三十六人已修畢應讀學分、均可照章畢業、聞已呈請教育部行知各省教育實業兩廳、轉知教育實業各機關、酌量聘用、又該校於本學期有學生二百七十九人、又夜校學生六十一人、又校內新設介紹部、請孔繼滄、李道南、唐謀伯、林振彬、瞿季剛、任嗣達、潘學安等爲委員、主持一切、又該校定期出版商業雜誌、設商業雜誌委員會、由校長聘請教職員五人及各級學生推舉五人、共同組織之、公推潘序倫博士爲委員會主任兼編輯主任、汪頌夫君爲發行主任、

### 少年宣講團定所宣講紀

小西門少年宣講團、昨日假定所宣講會 主講者汪龍超顧九如二君、先由汪君講「何謂公德與私德」「日本之苦學生」、繼由顧君歌唱「通俗小曲」、講「勸儉」「身說」、末由汪君講「廢除不平等條約」、聽講者二百餘人、以兒童居多數云、

### 球戰歡聲

南市省立商校足球隊、於昨日(七日)上午十時與上海銀行足球隊作友誼之比賽、假天文台路新華球場、敦請鄭光林君爲公證人、上半時上海銀行負二球、下半時又負一球、結果爲三與零之比、商勝、

明强中學足球隊、於六日下午四時、在校內與遼東商業學校作友誼之比賽、公證人爲明强教育員趙君、銀角一鳴、雙方均甚踴躍、結果爲二與一之比、勝利屬於明强、

現友體育會、於前日(七日)在滬寗鐵路操場與昌華體育會比賽、公舉盛震波爲裁判員、上半時爲一與零之比、下半時、雙方均未踢進一球、結果爲一與零之比、勝利屬諸現友會、

七日滬寗九時許、先施公司青年會足球隊、與廣東中華足球隊、假司高脫路青年會球場、作友誼之比賽、公證人爲衞人來君、銀角一聲、雙方球員各出其所能、互相攻擊、均甚奮勇、故上半時雖先施球隊略佔優勢、卒未分勝負、休息後、而廣中球隊努力調動數人、聲勢驟猛、不十分鐘得勝一球、斯時先施球員以一時失察、致遭失敗、不勝奮發、反攻因之尤力、廣中亦嚴守有方、不料於歡呼之際、忽被先施踢進一球、結果爲一與一之比云、

### 大同社會科學研究會成立紀

大同大學高級學生、發起組織社會科學研究會、以研究社會科學、增進學友情誼爲宗旨、前日開成立大會、到會者甚衆、如由該會委員長蔣德培致開會辭、繼由校長代表葉九龍教授致訓辭、次該校訓育主任朱亦松教授演講、題爲「個人主義」、由文耀周孔普璟汝珵二女士記錄、


# 張家老药舖謹擇於十三日正式開幕

敬啓者明譜堂始創在英租界盆湯弄北石路增添飲片因舖基狹窄遷移法大馬路寶興里口悉心研究虔修丸散膏丹精製道地飲片久年杜煎虎鹿龜驢諸膠各種花露藥酒萬應寶珍盤濾人參再造丸加工選上品貨稱良發售吉林人參毛角鹿茸官燕銀耳已荷各界贊許現屆冬令補品對上市如 光顧者認明齋頭爲記庶不致誤恐未週知特此聲明

2194

各埠藥房均有出售每瓶七角半每打七元半

上海江西路七十一號兜安氏西藥公司啓

# 申報火車輪船一覽表

## 滬寧段

### 上行車
上海開 南翔開 崑山開 蘇州開 無錫開 常州開 丹陽開 鎮江開

### 下行車
南京到 浦口開 徐州開 濟南開 天津總站開 天津東站到 天津東站開 天津總站到 濟南開 徐州開 浦口到 南京開 鎮江開 丹陽開 常州開

## 滬杭甬鐵路滬杭段

### 下行車
上海北站開 上海南站開 松江開 嘉善開 嘉興開 硤石開 長安開 杭州開 閘口到

### 上行車
閘口開 杭州開 長安開 硤石開 嘉興開 嘉善開 松江開 上海南站到 上海北站到

蘇州開 崑山開 南翔開 上海到

## 輪船出口日期

長江班 寧波班 通州班 揚州班 通揚班 崇明海門班 定海石浦門班 汕港粵班

## 輪船進口報告

## 各國郵船出口

廈港粵班 福州班 溫州班 烟津班 威烟津班 青島班 海威班 天津班 海州新浦班 汕頭班 烟台大連班 倫敦班 馬賽班 德國班 意國班 西雅圖班 舊金山班 溫哥武班 世界客船班 歐洲客船班 日本班 歐洲貨輪班 太平洋貨輪班 孟買班 香港小呂宋班 新加坡班 紐約班 西班牙班 印度班 爪哇班


# 中國海關化驗 政府註册

# 威利糖絲

# 戒烟 限日斷癮之保證

(服後三天)不思吸烟 (服後一月)烟癮斷絕 (服後七天)見烟怕吸 (服後兩月)糖絲停服

## 威利糖絲之歷史

本糖絲係美國威利博士發明。故名曰威利糖絲。含有補血素精。○前於十三年之久。百發百中。屢試屢驗。行銷東印度及南洋群島。特效於戒烟。倘服用卓著。其原料除補血補行。生血素之外。奇效皆有補之藥物。○十二萬服者非但能減絕烟癮。且有

## 威利糖絲之穩安

嘗所以通常戒烟品。皆有烟癮者。由上方可收之。不吸烟者有化驗。皆經派司。不能入口。以藥代烟。因此一絕對○性穩安和平。且為王道。

## 威利糖絲之特效

吸烟成癮。即有一種毒菌。寄生血液之中。使皮膚黃瘦。日甚一日。精神日衰。血輪被毒菌蝕耗。以致血液不能運行。而有病者。

## 威利糖絲之服法

威利糖絲。甘甜適口。用開水沖服。手續非常簡便。

## 價目

大盒二元 小盒半元

外埠函購 寄費加一 郵票代洋 九折計算

上海廣東路外灘口四號 福美貿易公司獨家經理

戌5723

# 體虧白濁丸

# 白濁 斷根不發

丙2200

上海德法藥房

# 京調工尺譜

丁201

# 婦人經水不通乾血癆症

# 閉經

另製帶丸 體虛白

# 白濁香甜露

丙2150

# 緊急仙丹

本廠發行哮喘氣急丹已歷二十餘年。無論遠近陽虛。只須一服。立刻止喘。平氣順痰。化咳止雖。奏功且扶元補氣。降火滋陰。益命門之真火。療氣血之虛寒。相同時交冬令。如患此症者。宜急購服。俾得早脫苦海而登壽域也。

大瓶一元 小瓶三元（附送止哮料一貼）

上海外埠函購寄費另加

上海盆湯弄寧波路口崔氏瀛香廬啓

各省分支皆有出售

# 麥加利銀行廣告

# 包愈 立止夢遺聖藥

# 駿馬牌香烟

烟品最高 定價最廉

分大號普通兩種

（永泰和烟草股份有限公司經理）

CU·5

# 奇異安迪生 哈夫瓦電池

商標

EDISON

# 零售減價

| 燈泡大小 | 法租界百十磅 | 英租界二百磅 |
| --- | --- | --- |
| 三十、四十、或五十五瓦特 | 每支四角 | 每支五角 |
| 六十五瓦特 | 四角半 | 五角半 |
| 七十五五瓦特 | 五角 | 六角 |
| 一百五瓦特 | 六角 | 七角 |
| 百五十五瓦特 | 七角半 | 九角 |
| 二百五瓦特 | 一元二角半 | 一元半 |
| 三百五瓦特 | 二元 | 二元二角半 |

各電燈店均售。或向圓明園路一號慎昌洋行直購亦可。務請認明奇異安迪生商標。

# 贈送戒烟寶鑑

只包取一藥戒 資費概免 回春

丙2157

# 止痛斷根 心胃氣痛散

# 肝胃痛 百花散

破天荒之奇方 後永遂斷根

2947

# 中年時代

# 平海氏胎產神水

女子在中年時代疾病最多。非保重之不可。如服平海氏胎產神水。必能安全如意。世界婦女服之而得快樂者。已數十萬人。此神水之功效。在去苦痛。使人精神煥發。一如少年。

各大藥房均有出售

總發行處 上海四川路廿九號 英商德康有限公司 (二)

Lydia E. Pinkham's Vegetable Compound

## ※本埠新聞※

### 隴海路交通被豫軍殘部阻梗訊

滬寗・滬杭二路車務處昨日(八日)接隴海路局來電、略謂該路交通、被大隊豫軍殘部阻梗、因此客車及貨車均已停駛云云、故滬寗路自昨日下午起、各大站即停售至鄭州・開封・歸德・等車站之聯票云、前日滬寗路局上海北站客商運往至隴海路之貨物、因被阻礙、昨日(八日)均自浦口車站、將貨物紛紛退回、並以路被阻梗、通知寄貨人知悉、又隴海路及京漢路之電報、昨日(八日)不能直達至正太鐵路及道清鐵路、亦因京漢路豫境內電線被軍隊割斷、故不能傳遞消息云、

### 上海各法團請裁兩軍職之呈文

上海縣議事會・上海縣參事會・上海縣教育會・上海十九市鄉議事會・董事會・上海縣教育局・等各團體、爲時局問題、公呈北京段執政文云、呈爲上海商埠、不宜駐兵、環請裁撤軍職、永弭戰禍事、竊維上海地處海隅、自通商後、萬國輻輳、百貨轉輸、爲商業之重心、爲亞東之大埠、經營締造、外人接觸恒多、通貨均輸、富國本源在是、雖曰吳淞要隘、然門戶洞開、舊有砲台、獨且拆毀、示永久不復用兵、自項城怙勢作威、陰圖包攬一切、始置松滬鎮守使於高昌廟、生厲之階、於今爲烈、二次革命、全埠驚惶、思之心悸、迨民國三年、復改鎮守使爲護軍使、厚其兵力、崇其威權、整軍經武、恒若大敵將至、識者已有不戢自焚之慮、今果變生蘇浙、燃萁煮豆、痛深自殺、禍起一隅、牽累大局、受禍最烈者、若瀏河・嘉定・崑山・安亭・青浦・黃渡・南翔・白鶴港・吳淞・江灣・松江・等處之人民、廬舍丘墟、生命螻蟻、洪楊之浩劫再見、國家之元氣何存、雖善後賑恤、發帑傾囊、何濟於亡羊之補、夫禍必有所由始、慎其始乃克善其終、患必有所由因、造其因自必成其果、護軍使擁如荼如火之兵、環境所迫、情難理遣、當風雲醞釀之際、陽示保境安民之態度、陰伏摩拳擦掌之動機、一旦爆發、遂至不可收拾、綜覽此次變亂之始終、默察東南戰事之因果、釁視護軍使一缺不可一日存在、裁之撤之、即所以弭禍而絕患也、況今攝政內閣既　張允明爲松滬護軍使、江蘇齊督軍又委宮邦鐸爲松滬鎮守使、兩使並峙、其意何居、爲禦外耶、則萬國交通之地、無須駐有重兵、爲對內耶、則災黎創痛之餘、何堪復見戰禍、總之滬上爲純粹商埠、無駐兵之必要、何必徒矜焦頭爛額之功、而不爲曲突徙新之計乎、本會一再集商、於十二月四日邀集上海縣參事員・上海縣教育會・上海縣教育局・上海十九市鄉議事會董事會・公同討論・僉以護軍使鎮守使同駐滬地、險象環生、羣情惶駭、議決電請中央迅將松滬護軍使・松滬鎮守使兩缺一併裁撤、並推在京同鄉虞厤任瀛・朱壽朋・兩君代表請愿等情、據此、除電陳外、相應備文呈請鈞座、俯賜察核前因、令飭裁撤松滬護軍使・松滬鎮守使兩缺、以弭戰禍而保安全、不勝迫切待命之至、謹呈、

### 保安會電段請速裁使撤兵

上海保安會昨電京云、北京段執政鈞鑒、上海爲中外互市通津、東南財政命脈、非防守重地、無駐兵必要、自設護軍使以來、轉爲爭點之所在、各方之覬覦頻傳、商業之影響至鉅、再接再厲、演成江浙之慘劇、前商教各會急電中央及滬省軍民長官、請求裁撤護軍使、改設鎮守使・移駐相當地點、當軸覆電深荷贊許、中樞無主、明令未頒、我公民意俯從、東山再起、破除武力迷夢、貫澈和平主張、拔本塞源、請自滬始、此次東南歷兵、牽動全國、爭點不除、殷鑒是懼、籲請當機立斷、迅予裁撤駐在上海護軍使鎮守使兩職、使滬埠一隅、不駐一兵一將、完全爲商業區域、一面整頓警察、提倡商團、全負維持地方之責、則商業相安、財政自裕、東南各省實利賴之、迫切宗陳、統希睿察、上海保安會叩庚、

### 兵災善後聯合會請懲蘇齊電

兵災各縣善後聯合會袁希濤顧維新等、致電段祺瑞、請懲治東南戰事禍首、查封其財產、賠償人民損失、原電云、北京段芝泉先生鈞鑒、此次東南戰禍、齊燮元以擴張勢力之私意、爲醞釀守土之戰爭、平日剝民斂餉、孰知殘民即豢養之人、官長臨戰訓兵、竟以發財爲鼓勵之具、軍行所過、廬舍爲墟、姦殺焚掠、視爲常課、連檣東下、飽掠以西、致嘉定・寶山・太倉・崑山・上海・松江・青浦・金山・奉賢・宜興・十縣、萬餘方里之內、室無完甑、野有裸婦、迨浙軍全師而退、猶復沿途縱掠、誑報克復、以爲邀功、盤居眞如、目覩兵士焚刼、無術制止、遠擬洪楊之役、近比魯豫之匪、殘暴慘酷、當猶過之、而齊燮元不自悔禍、四出投機、忽而密謀擁公、以冀保全其地位、人格之卑、舉世無匹、十縣災民、當裂髮指、謹以誠意奉告、伏乞俯念孑遺受災之深重、將齊燮元褫奪官勛、依法懲治、並查封其財產、以補國家賠償人民損失之一部分、我公執政伊始、殺不嚴懲一二、此後何以令衆、且民國以來、賞罰倒置、內循失敗、悉坐此弊、前事之失、後事之師、欲申國紀、請自齊始、臨電哀鳴、伏維矜察、江蘇兵災各縣善後聯合會袁希濤・陳陶怡・黃守孚・凌紀椿・顧世德・陸規亮・倪光耀・戴思恭・黃咸澤・汪承寬・吳治安・顧維　陳同倫・唐正煥・朱增元・周徵夢・叩、

### 駐淞軍隊調赴崑山一帶

駐滬十九師師長兼松滬鎮守使宮邦鐸、令駐淞七十四團軍隊調赴滬寗路沿線駐防、保護行旅等情、曾兩紀本報、昨日(八號)上午、駐砲台灣七十四團第二營方立勳營長、率五六七八四連全營兵士、隨帶武裝及軍需行裝等、分別登車、於上午十一時離淞、計掛客車五輛・蓬車十二輛、於四十分抵北站、旋將第八連及營部駐北站貨棧、藉以護路、其五・六・七・三連、計載車十二輛、於午後三時許開赴眞茹崑山一帶駐防、茲將各站駐軍概數列下、六連一排駐眞茹、六連二三排駐南翔、五連一排駐黃渡、五連二排駐安亭、五連三排駐陸家浜、七連一二排駐崑山、七連三排駐正儀、

### 體育場駐軍未撤

▲各校停止運動

西門公共體育場爲本埠男女校學生練習運動之所、如足球・籃球・網球・等等、每日前往者以千計、戰事平後、鄂軍張允明部即商請該場場長王壯飛爲駐兵之所、王不得已允之、駐兵以來、已將二月、至今未撤、現駐場中者尚有一千人、爲暫編第一師第二旅所部、場中搭有蓬帳、大半則住居南部健身房及廊下四週、故各校男女學生、均無從前往運動練習云、

### 浙孫新兵第二批過滬

孫傳芳前曾派員至鄂、招募新兵、數達萬計、第一批三千人、已於上星期日由滬運浙、茲第二批一千二百人業已抵寗、孫氏已向路局備車十六輛開寗接運、定今日過滬赴杭云、

### 新龍華居民苦兵之呼籲

龍華鎮西之新龍華車站地方、駐紮暫編第一師之軍隊、分居民房、駐宿以來、爲時二旬、居民流離在外、無家可歸、長此以往、其何能堪、昨由該處紳董陳德嘉等、呈請松滬護軍使令飭該軍隊、遷移公房駐紮、其文照錄如下、竊德嘉等世居新龍華、田園墳墓房屋產業、多在該處、平日藉耕種糊口、此外實無可以謀生之路、自本年秋季、受江浙搆兵影響、流離在外、匪盜乘間竊奪、損失戶屬不貲、方慶戰事告終、和平有望、生民有休養之時、德嘉等乃率眷屬返里、修葺戶闥、重整舊巢、圖息殘喘、詎知行裝甫卸、軍隊又來、重使人民再嘗離析離居、號寒啼飢之苦、甚且業戶不能收租、國稅因之遲納、農民不能播種、來春生計何堪、長此以往、惟有束手待斃耳、因仰軍使素以保境安民爲職志、用敢不揣冒昧、環求體恤生民之困苦、迅令新龍華軍隊退居公共祠堂廟宇、俾人民回里、各安生業、不勝感德待命之至、

### 張允明禁止軍隊再入民居

松滬護軍使署張允明氏、以所在龍華鎮上之各軍隊、駐宿商店民房、致該鎮商民流離在外、不無饑溺爲懷之意、日前委派副官就該鎮四週、招尋公房數處、已令分別遷移、騰出民房外、尚有少數軍隊、實無公房可以安插、聞張氏爲安輯商民起見、自該軍隊騰出民房後、不准再入駐宿、俾商民各安生業、回復市面、所留該鎮街上之少數軍隊、正在選擇公共房屋及會館、一俟擇定、即完全退出云、

### 孫傳芳陸續遣回福建民夫

孫傳芳所部駐滬高昌廟之閩軍第二師第三旅第五團、前在衢州・溫州・台州・等處招募之民夫、現奉浙孫命令、由滬資遣赴杭、各歸原籍、並派第二師第三旅第五團副官王正亮、帶領護兵八名、於昨日(八日)下午一時、由高昌廟押送民夫一百八十三名、每名發給大洋五元、至南車站、當由憲兵照料、一面向滬杭鐵路南站長索掛鐵蓬車二輛、附掛於下午二時十五分由滬開杭之八號客車運杭、聞該客車開至龍華站、又裝第五團第三營民夫一百餘人、亦乘該車赴杭、一面由浙孫派員在杭州城站照料、並再僱民船裝載運往上游各處原籍云、

### 齊燮元派代表赴閩

蘇督齊燮元、特派代表寇國樞(即殿臣)、於前日由寗來滬、在南京路某大旅社住宿一宵、旋於昨日搭輪赴閩、與閩督周蔭人有所接洽云、

### 周蔭人代表北上

閩督周蔭人、以時局變化、急應隨風轉舵、應付一切、特派代表金保辰與浙孫聯絡事接洽、於昨日上午九時三十分由滬寗車北上、與執政政府、表示閩省政見云、

### 何豐林在滬近狀

▲向人表示不願出山

東南通信社云、前松滬護軍使何豐林、現仍寓居本埠法租界杜美路、由捕房派捕輪流保護、惟聞已另卜新宅、不日即將遷移、近日因外傳盧永祥將保何爲直隸軍務會辦、又謂將任江蘇善後督辦等說、各方多往探詢意見、據何云、本人對東南戰事、猶有餘痛、決不願再握軍權、故擬另覓較小之宅、作久居之想云云、

### 法領事今日謁宮邦鐸

駐滬領事團拜會松滬鎮守使宮邦鐸、除英美日義荷等國領事、已於本月二日聯袂至閘北鎮守使署投刺拜會外、尚有法國及瑞士兩領事、當時因政躬稍有不適、臨時通知改期會晤在案、日昨駐滬溫交涉員以法總領事電話、訂於九日(即今日)下午三時一刻、至閘北鎮守使署拜會、祈即知照云云、溫交涉員當即轉知去後、宮使現已定於是日調集兵士兩排、在署前排列迎迓、並飭外交秘書長萬鳴九・及秘書李秀嵐等屆時在署隨同招待、以敦睦誼云、

### 張允明拜會領袖領事

▲聲明保境安民

松滬護軍使張允明、於昨日(星期一)上午、詣駐滬領袖總領事暨法總領事署拜謁、並聲明近日滬上軍事實情、以免華租各界內中外商民有所疑慮而杜謠諑、及挑撥是非淆亂人心之伎倆、更鄭重聲明、本使官守斯土、以保境安民爲宗旨、並無軌外行動、深望各界勿滋誤會云

### 領團承認陳世光

中國新聞社云、齊燮元所任命之上海交涉員溫世珍、自接任以來、對於外界極力籠絡、領團方面、初以中央政府尙屬虛懸、故暫與溫氏往來接洽、今則執政政府已告成立、而任命之交涉員陳世光氏、因溫氏之阻梗、未能行使職權、茲悉領團昨日已接到使團電令、正式承認陳氏爲滬交涉員、領團方面、經一度之集議後、僉主新政府既已成立、陳交涉員亦應隨之而予以承認云、又一報告云、日前荷使因上海有兩交涉使、致領事團交涉無所適從、特訪外次沈瑞麟、中政府果任何人爲上海交涉員、外次即答陳世光實爲正式上海交涉員、荷使自得此答覆後、聞昨已電上海各領事查照矣、

### 李壽慈自印糧串與由單

民國十三年上海縣冬漕錢糧、現已將屆開征之時、然本邑四鄉農民、以本年受戰事影響、農田大遭損失、要求各經董面稟縣知事、請求減徵、詎李知事非但不准、反欲預徵十四年份冬漕、故此事迄未解決、李徵收漕糧之版串及易知由單、每屆均由財政廳先期發下備用、此次該廳對於李知事、並不刊發、李一再聲請、久無答復、李以期日已近、乃在滬起稿、諭令本城望雲路某紙號承印十八萬張、刻已一律印竣、昨經該號呈送到縣候用、

### 李壽慈不發縣署員役月俸

上海縣李壽慈知事、自蒞任以來、將教育等費延不發給、迭經教育界各紳董請求撥放無效、但署中所屬員役等月俸並地方巡緝費用、亦不發給、各員役等以近來生活程度日高、度日如年、前日特聯名請求分發、以資應用、

### 發起全國女界聯合會初誌

滬上女界、夏間即有組織全國女界大團體之倡議、後以時局不靖、未能有所發展、近浙江女權運動同盟會會長王璧華、復與上海女權運動會沈儀彬・康同璧・等、共同組織全國女界聯合會、發起者皆爲女界名流、各省女界多有接洽、北京朱其慧亦極端贊成、昨日其原發起人等特在東亞酒館會議籌備事務、並先推定籌備辦事員十餘人、以便會務易於着手、公舉沈儀彬・康同璧・二人爲籌備主任、并分函徵集女界同志、俾可成一極大之結合、一俟組織就緒、各省代表到齊、聞尙需推舉代表、赴國民會議、以盡女子對於國家之天職、籌備處暫設打鐵浜女權運動會會所云、

### 女界籌備參與國民會議

本埠女界十餘團體、鑒於召集國民會議女界須參加之必要、提議組織上海女界國民會議促進會、以爲全國倡、發出通啓、已誌前報、昨日借上海大學正式開籌備會議、計出席者有大夏大學女生團・羣治大學女生團・上海大學女生團・女子自治會・上海婦女運動委員會・南方大學女生團・景平女學學生會・商務印書館總務處文通科女職員・東方藝術研究社女社員・東方藝術專門學校女生團・南洋職工同志會女會員・上海大學平民學校・虹口平民婦女學校・楊樹浦婦女平民學校・勤業女子師範學校・愛國女學校・女子參政協會・滬北婦女節制會・競勵女校・上海女界戰士慰勞會・華商烟草公司女工等二十一團體代表、以及個人資格參加者十餘人、午後三時開會、當推定李劍秋女士主席、劉清揚女士報告上次十餘團體聚會討論情形畢、即由各團體代表發表意見、女子參政協會代表王立明女士首言促進會組織之必要、各團體均贊成組織上海女界國民會議促進會之提議、遂一致通過、當時出席團體、均認爲發起者、次討論組織、議決採用委員制、由各團體代表自行推舉各一人、再由以個人資格參加者推舉三人、當推定鍾復光・王立明・劉清揚・林黛貞・朱劍霞・李劍秋・余秉淯・鍾發予・華慶吾・唐京・楊之華・李一純・應令言・張愚如・蕭飛烈・范志超・湯潔如・吳光清・女士等十八人(尙有數團體未及舉出)、次討論進行宣傳方法、決定㊀發布宣言、㊁致電段祺瑞・馮玉祥、㊂致電孫中山、㊃通電全國婦女團體・女學校、促各地一致發起同樣團體、謀全國之大團結、各事均由委員會負責進行、再次討論舉行成立大會、決定在下星期日(即本月十四日)舉行、地點假寗波旅滬同鄉會會所、又決定開成立會時、當作規模之宣傳、以引起婦女對於政治注意、并預備種種游藝以助興趣、最後、討論經濟問題、決定各團體分担與臨時募集兩種辦法、至六時、乃散會、

### 上海蜀評社致段祺瑞電

上海蜀評社昨致段祺瑞電云、北京段總執政鑒、禍亂相尋、詐僞是競、兵戈互見、以勝負爲曲直、循環報復、以恩仇爲是非、國家垂亡、民命將絕、今幸我公徇羣情之請、爲衆意所歸、再總政權、與民更始、天下喁喁、欣然望治、竊以改革必須徹底、共和主權在民、必民意有眞實之表現、而國是始有解決之可言、國民會議、雖政府迭有主張、而召集時期、迄今未見宣布、應請早行確定、昭示國人、慨自賄選發生、代議制度之在中國、確已破產、此次國民會議之召集、首當破除資產選舉之例、以職業團體爲主、惟積亂之餘、全國各省區皆爲大小軍閥所割據、舊時法定團體、多在軍閥操縱之範圍、故間有主農會者而實非農人、主工會者而實非工人之現象、根本改造、既勢所難能、遷就集合、又大拂民意、應請擴充國民會議之組織、不限於商教農工等會、凡屬正直人民組合之公團、均有選派代表參加之權利、庶全民之公意、不致爲勢力階級所把持、而民意之結晶、即爲鑄造太平之基礎、披瀝陳詞、俯希採納、是否有當、佇候德音、上海蜀評社社長吳山・總經理石琢光・總纂袁葆生・編輯劉矩叩魚、

### 江西自治同志會之國民會議主張

江西自治同志會昨發出通電云、全國國民公鑒、民國建元、十有三載、禍亂相尋、迄無寗歲、究其總因、實由國民不能行使主權、一切國家大計、悉由軍閥官僚壟斷操縱、而彼輩只計自身利益、不顧人民痛苦、故演成此分崩離析、阢隉不安之局、邇者曹吳恃武失敗、當局企禱和平、國家統一前途、不無一綫希望、倘同胞仍放棄職權、不問國事、一任少數有勢力者自由處斷、幾何不蹈從前覆轍、變成換湯不換藥之結局乎、孫中山先生主張召集國民會議、謀中國之建設與統一、而在國民會議召集以前、先召集一預備會議、斯誠正本清源之辦法、允符全國國民之祈嚮、本會極表贊同、中國以後能否眞正永久之和平與否、全視此次國民會議能否實現以爲斷、時不可失、稍縱即逝、尙望全國同胞急起直追、合力促成、大局解決、庶幾有冀、至段祺瑞主張組織善後會議以籌辦國民會議、此種似是而非之辦法、非所敢許也、邦人君子、幸明察而圖之、江西自治同志會、

### 紅會戰地放賑之又一報告

本埠中國紅十字會昨日接到戰地放賑專員徐乙蓀由黃渡來函云、日昨王錄成君來渡、適蓀赴沙浦村掩埋、返渡時始知之、今日移駐方泰・馬陸、首重掩埋、次及放賑、而昨兩日共掩埋死屍四具、死牛一具、蓀所放之賑、除地保證明外、尙有金萃派員監理、并將各機關所未到者、詳加審覈、不憚煩勞、擇其孤苦無依者、發給米洋、至當地紳士及各機關、非常客氣、并希望來歲能放春賑云、

### 江蘇防災會調查兵災表

江蘇防災會、新擬定調查兵災表格式、分赴被災各縣調查、以便據以給賑、其報告表格式如下、

江蘇防災會調查　　縣兵災報告表格式　　市鄉　　區圖

姓名　住址　生命　房屋　資本　營業船隻　農田農具　其他財物

擬訂兵災查戶綱要

㊀甲、死亡得力壯丁、或傷重至廢、兼焚搶一空、老弱鰥寡、生計全絕者、給一等賑、其尤重者准給加票、乙、雖無傷亡、但焚搶一空、衣食住俱無、或原係老弱廢疾、加以損失者、並守節撫孤、貧寠無養、或孤子無撫者、均給一等賑、

㊁甲、倘未至焚掠一空、其人較有體面、損失致不能生存者、乙、損失不鉅、特資本甚微、致碍全家生計者、丙、素著極貧、確爲安分、流離損失者、均給二等賑、

㊂雖非極貧、向恃食力、因征役勞病、致輟生業者、給三等賑、

㊃甲、小農因戰事歉收、家如懸磬者、給四等賑、失牛具得給加票、乙、存糧無幾、人口衆多、損失均切食用者、亦給四等賑、

㊄普通損失、關於生計、臨時酌度情形、給五等賑、

### 兵災善後會組織賠償研究會

兵災各縣善後聯合會、以各縣一切善後事宜、辦理俱將就緒、惟各縣受兵災之損失甚鉅、爲追究戎首、賠償損失起見、特組織一兵災賠償研究會、藉以研究賠償問題、茲悉該會已於前日(七日)在兵災善後會開第一次會議、到七八人、均係法律家、自下午二時起、直至四時止、詳加研究、結果研究三案、㊀以兵災各縣代表爲原告、㊁以戎首爲被告、㊂起訴手續、就公法私法兩部分別辦理云、

### 商總聯會昨日開會紀

▲歡送舊議董

各路商界總聯合會昨日下午二時、在寗波同鄉會舉行歡迎新董送別會、并歡送江西路出席議董章乃石君、到袁履登・葉惠鈞・鄔志豪・蔣夢芸・陳翊庭・錢龍章・等十九人、袁會長主席、賓主均有演說、次討論辦理救濟兵災進行事宜、決定本星期日(十四)由議董吳仲裔・石老麟、路商各聯合會捐募之白米八十七石五斗、准於明日撥往黃渡放賑、另撥棉被一百條、一併運往散放、其他青浦泗涇等處、再行續議、末茶點攝影散會、

### 護軍使署處決強借銀洋之散兵

松滬護軍使署、第一師總稽查處處長趙清辯、前據鄭家橋地方稽查分處、當場拿獲向該地紳董王承宗家強借銀洋六百元之散兵兩名、解送前來、茲由軍法科干執法官審問、供認不諱、該二犯照軍法處決、以肅軍紀、而寒匪膽云、

### 籌辦兵災急振借欵辦法之大綱

韓省長電催駐滬辦事員從速進行兵災急振借欵、迭誌本報、茲悉業經擬定籌辦蘇省兵災急振借欵辦法大綱六條、經各方討論後、又追加條件三項、照錄如下、㊀借欵全額、計洋八十萬元正、㊁借欵利率、常年八釐(以振欵須請破格)、議決改爲每月一分二釐、願助振者聽、㊂抵押物品、蘇省預徵十四年度之丁漕五角、計全省(除被災區域外)、約一百零二萬、餘另表附詳、㊃擔保物品、南京電燈廠全部基地房屋機器生財等、約估九十八萬元、另附詳表、㊄償還期限、自三個月以後、開始償還、至六個月期滿清償、應償欵項、由省長通令各縣一律遵解、至經辦此項振欵之銀行、再由銀行分攤、㊅債務主體、以江蘇省長名義、立約簽字、負完全擔保清償之責、「追加條件」㊀南京電燈廠須由殷實商家保險、保險金額保險單、須以銀團名義、交於銀團保管、㊁銀團須派二人駐廠監視、月給二十元、由廠支付、如有不足、由銀團擔負、㊂預徵忙漕欵項、由各縣逕交全國防災會馮會長夢華指定銀行收付、

### 電請制止挪用善後公債基金

▲寗商會與銀行公會致齊韓電

南京總商會與銀行公會、聯名電致齊韓二長云、江蘇國庫善後公債基金、係指定上海・無錫・武進・丹徒・西稅所暨上海紗稅等收入爲償付本息之用、並聘董事監察、查此項基金、無論如何、不得分文挪用、成案具在、人所共知、本年十月第三期抽籤、延未舉行、持票人已有非議、猶諉爲軍事時期、尙可曲諒、頃聞上海稅所之收入、有人強行挪用、如果屬實、基金動搖、不惟喪失信用、持票人驟生恐慌、危及市面、蘇省善後問題、何所恃以爲挹注現金之具、前途危險、詎忍復言、敝會等同爲組織董事之機關、負有監督基金之職責、理合電陳、請飭上海稅所委員查照定案、將稅所收入仍解交金庫專存、以備償付善後公債本息、無論何方面均不准提用分文、以昭大信、

### 請放還貨車之齊督復電

上海總商會於上月十七・二十一・兩日、因機器碾米公所與駐滬皖省米商之請求、連電江蘇督軍、請放還貨車、恢復商運、原文早誌本報、昨日該會接齊督軍復電云、上海總商會鑒、篠馬兩電均悉、鐵路行駛、關係商業運輸、洵屬重要、已併案轉飭滬寗鐵路管理局查明核辦、合電知照、督軍齊、

### 納稅華人會致送匾額之公函

▲十六日全體理事往工部局茶會

公共租界納稅華人會、昨分函各理事云、逕啓者、前經本會議決、贈公共租界聯防總司令戈登上校匾額一方、文曰「商旅干城」、現擬本月十六日正午十二時、由本會全體理事致送、工部局方面、亦由全體董事出席茶話歡迎、爲此函達、務祈台端准於是日上午十一時、親至四馬路五洲大藥房項松茂處會齊一同前往、屆時准否出席、并請先行函復、以便匯列台銜、函送工部局接洽云、

### 吳淞鄉公所及商會犒勞軍士

吳淞鄉公所及商會、昨日購辦鮮豬十二頭・紹酒十一壜、內鮮豬一頭、紹酒一壜、派人送往前外海六營公所陸軍稽查處、其餘豬十頭・酒十壜、送往砲台灣三十七旅旅司令部、犒勞衆軍士、以聯情誼、


遯夫擇吉

上海鄭家木橋西　中興　本號擇於十一月十二日正式開幕　興花桂圓　老山貢香　官燕銀耳　關山桃棗　大廉價一月

康年公司大減價　江西路　寰球馳名　各種禮品　陳列紀念　冬節廉價　八折認眞　十二月十二日起十二月二十一日止　改良書畫　君家常用　各界賜顧　式樣最新　無任歡迎　落欵署名

新枇杷花蜂蜜上市　香味馥郁　無上妙品　治咳潤肺　功用最靈　總發行所　上海華繹之養蜂公司　愛多亞路T六八八號

上海新北門大街　恆昌祥珠號　定價一折　如不合用包退還洋　現銀收買精圓珠

劉脫摩西菜社廣告　本社聘請美國名廚、座位寬敞、食料清潔、所以開幕以來、營業日見發達、擬定菜價每客以洋一元二角五分、另備大菜小食券、每本十張、大菜券售洋十一元、小食券售洋九元、如欲包月格外克己、倘蒙光顧、無任歡迎、特此謹佈　設在南京路十號　劉脫摩西菜社謹啓　電話中央一千二百號

襪機　襪針　開年的生財須從現在來預備　樣本價格函索即寄　上海五馬路江西路角　中國實業公司　特乙3177

三十年老牌久咳丸　上海三馬路父子大藥房發行

便宜信封

皮箱特別廉價　優等西式旅行皮箱鋼皮鋼紙樟木箱等以及手提皮包等項　門市照批發價目出售　中國皮件公司

西式名片贈樣

瀏陽編爆　裝璜美麗　響聲宏亮　零躉批發　特別克己　總發行所　上海大東門內大街　大有爆莊

謹防冒牌請認明註冊商標　上海永吉祥號爆竹發行

## 縣議會昨日續開常會紀

上海縣議事會、於昨日下午二時、續行開會、到會議員二十人、仍由副議長李咏舟主席、討論各種要案、計議決二件、否決一件、至五時半始行散會、並定今日繼續開會、茲將昨日議決案照錄如左、㈠教育局函請議復維持教育經費辦法案、議決、縣署經徵地方稅欵、撥不發放、不比教育費一項、業由本會電請省長查辦、（附抄電稿、已誌本月五日本報、從略）一面仍由貴局長依照本議事會各決案、逐日派員清收、以重職守、㈡地方公產經理處函請議復戶籍經費支配及保管辦法案、議決、產戶籍經費動支辦法、應查照本年度預算支出經常門第四欵所註說明辦理、該項經費、應由該處專欵存儲、負責保管、㈢特別審查會報告審查洪議酌提圖甲抽收中資、撥充市鄉農會經費案、主席付表決、舉手者僅五人、否決、

## 漢冶萍湘代表駁復董事會電

昨日漢冶萍公司湖南公股代表發表致該董事會電、照錄原文於下、各報館轉全國各公團均鑒、頃上北京政府湖南省長一電、文曰、北京段執政、農商部總次長、長沙趙省長、鈞鑒、漢冶萍公司職員違法舞弊、擅借日欵、業於陽日電揭在案、昨閱公司孫寶琦支電、一味朦混遁詞知窮、毋俟贅述、惟於違法舞弊諸端、尙思以空言搪塞、有不得不據實商陳者、查公司條例一四七條、公司召集股東會、應於一個月前通知股東、又通知及公告中、應載明召集之宗旨及所應議決事件等語、公司訂借日債至八百五十萬之巨、事之重要、無過於此、自應早日明告、俾股東有愼重考慮之餘地、乃該公司開會通知公告、兩星期前始行發佈、而召集宗旨、應議事件、概未涉及、臨時突提借欵選舉分息各案、致股東無暇斟酌、顯違條例規定、非違法召集議決而何、又查公司條例第一四九條、定期會查核每屆公司董事所具簿册監察人之報告、又因查前項事件、由股東會選派檢查人等語、此次開會、毫未遵辦、且公司積弊、歷經股東聯合會呈控有案、即上年股東檢查會檢查報告公司、曾登廣告請候開大會報告股東者、亦竟匿不發表、欲蓋彌張、昭然可見、非違法舞弊而何、按公司條例第一五零條、股東會之召集及決議、違背法令時、股東得呈控該管官廳註銷之等語、是上列二項、有一於此、皆應註銷、好商雖狡、豈能以一手掩盡股東暨國人耳目、所有該公司此次會議各案、應請鈞部迅予依法註銷、令行公司遵照、一面澈查嚴辦、改造公司、以伸法紀、而保國權、不勝激切待命之至、湖南公股代表張秉文叩陽等語、竊念漢冶萍爲全國之漢冶萍、非我股東所得而私、更非可永聽三數奸商把持操縱者、公司勢瀕破產、皆該董事等積年顢頇貽誤所致、不自引咎、猶敢撫拾整頓擴充、輕息續借等浮詞、巧言熒惑、違法議決、擅借日欵、不恤爲實行二十一條之導線、其欺侮股東、目無法紀、亦已至矣、股東豈甘復受其欺耶、况欺侮股東事小、斷送煤鐵事大、斷送煤鐵事小、斷送國脈國權事大、五四救國運動、我國民義舉壯舉、環宇同欽、無非爲反對二十一條、曾幾何時、竟有彼等奸商、甘心爲虎作倀、意存嘗試、我國民本救國之初衷、豈能默認、欲保國權、自非澈底澄清公司、不足以杜亂源、凡我國民、匹夫有責、况若輩厚自封殖、何莫非竊食國脈而來、不有嚴懲、曷彰公理、所望一致奮起、犁庭掃穴、打消違法議決、對付賣國奸商、法紀既伸、公理乃復、股東幸甚、國家幸甚、湖南公股代表張秉文叩陽、

## 開平礦務公司報告本年度賬略

開平礦務有限公司昨發通告云、爲通告事、本公司訂於一千九百二十四年十二月八日在倫敦開股東常年大會、彼時董事部之報告及結至一千九百二十四年六月三十日止一年之賬略、一併發交查核、茲將董事部之報告、摘錄於左、查本年營業之盈虧賬項下、「收入結數」共英金二十四萬三千零三十一鎊、計開、開灤礦務總局餘利項下所得成分、另加在華之利息、計英金四十九萬四千六百二十二鎊、匯兌項下計英金五千三百八十鎊、在歐利息計英金一萬四千三百六十一鎊、代理處經費、計英金六千鎊、雜項進欵、計英金一千二百七十三鎊、退還額外餘利稅、計英金十萬零零九百五十九鎊、上屆移來結數（除去雜項）、計英金九千九百三十七鎊、以上共計英金六十三萬三千五百三十二鎊、「應除去之數」歐洲經費、計英金一萬五千六百十七鎊、新息單及股票之成本計英金四十一鎊、董事規費計英金四千二百鎊、救濟用途捐欵計英金六百三十五鎊、傢具折舊、計英金九百十三鎊、所得稅、計英金十一萬三千七百四十六鎊、公司營業餘利稅、計英金一萬四千三百四十五鎊、一千九百二十四年五月一日預付股利、計英金十四萬鎊、以上共計英金二十八萬九千五百零一鎊、兩相抵除外、淨餘英金三十四萬三千零三十一鎊、董事部擬按下開數目分撥、按百分之十（免交所得稅）、付末次股利計英金十四萬鎊、董事部應得成分計英金一萬六千六百二十五鎊、撥入下屆賬內、計英金十八萬六千四百零六鎊、以上共計英金三十四萬三千零三十一鎊、　此項餘欵含有退還額外餘利稅在內、　統俟日後本公司在華之營業情形恢復原狀時、再行處置、

## 南北市報關公所致納稅會函

▲爲電話加價事

本埠南北市報關公所以電話加價、按諸現時商情、諸多不合、對於旅館棧館、其擬定次數辦法、尤爲未妥、特函致納稅會請其據理力爭、文云、逕啓者、接本埠英洋德律風公司通告、對於電話加價一節、閱之殊深詫異、上海電話、其取費原不輕微、即使從事改良、亦何至增加電費、乃該公司一意孤行、商號驟增十三兩、合計每年七十八兩、旅館棧館定爲每月十五元、以三百次爲限、此外按次遞加、認爲逾量繳費、且由次數而論、不僅無理增漲、而且易起爭執、如果實行、對於次數問題、勢必糾紛無已、實大背乎公共事業之宗旨、查各國商法、電話係公共企業之一種、以保全秩序、便利交通爲唯一宗旨、與尋常營業、可任意漲價者不同、况値此商業凋敝、經濟困頓、曷堪再增此項負擔、敝公所爲顧全商市起見、不得不據情上達、務請貴會華顧問迅赴工部局接洽辦法、以期打銷而卹商艱、無任盼禱、此致上海納稅華人會大鑒、南北市報關公所啓、

## 兩團體請抗議日本加稅

上海山東會館及鮮幫公會兩團體、昨致函駐日本長崎領事郭則濟云、竊維我國之與朝鮮通商、爲海外貿易之一、運輸貨物、絲織品與麻織品兩大宗、歲計數百萬、絲織如綢綾紗緞之類、麻織如粗細夏布之屬、凡此皆鮮人日用必需、無間貧富、今日本假奢侈之名、概徵値百抽百之稅、古今中外、無此比例、悍然出此、殊駭聞聽、查絲織各品、係鮮人婚喪喜慶所需、原稅値百抽十之貨、繼續增加、每百斤徵五百二十元、計算値百抽三十餘之稅、我國商人、負擔已重、勉力支持、猶以中日親善、冀其自省、乃不自覺悟、復變本而加厲、竟實行値百抽百之稅則、似此情形、無異驅逐華商、完全拒絕華貨入境、較之我國徵彼値百抽五之稅、不可同日而語、即謂導鮮人以儉樸、彼日人自造之絲織品銷鮮甚多、尤較華貨美觀、謂非奢侈、彼亦當啞然失笑也、且日本來華之貨、與我國運鮮之貨、相去不及百分之一、我國收稅、估計成本、日本估價、又溢出銷價之外、不平之事、莫甚於此、設我國商民、群起而攻、得不償失、竊爲日本不取、名爲加稅、實行抵制、華商數十家、蘇·浙·粵·贛·工人數十萬、生計頓絕、於國體商情、均有莫大之關係、用敢瀝陳管見、謹懇貴領事迅予轉呈外交部、移咨駐日公使、咨行日本外務省、即將加稅撤消、中國商民受賜多矣云云

## 航業要訊

▲三公司取消增加水脚訊　本埠寗紹·太古·招商·等三公司、因戰後航輪、開支較大、故有增加水脚二成之議、自實行以來、大爲甬埠各業商所反對、迭次交涉、迄未達取消目的、近經上海總商會·寗波總商會·向三公司陳情、聲明商艱狀況、請予免加、茲三公司已在協議中、大約已有容納之意、惟磋商如何取消及是否根本不加之辦法、一俟決定、即行作復云、

▲美兵艦之來滬　英法日本、於此數日內、紛紛增艦來滬、協防浦江及備長江危急時之調用、故美國之遠東艦隊司令、亦急電芝罘海面、調驅逐艦波拔號、於昨午起開來滬增防、但聞日政府以中國軍事完畢、已命九月下旬派往秦皇島及山海關之陸軍兩大隊、從十日起、調返本國云、

▲載麥輪失事　載運坎拿大小麥十餘萬包至遠東出卸之東洋輪船神戶丸、載量一萬二千噸、此次從溫哥武開出、行至日本海面、其第三貨艙、忽然觸礁、即行破裂、小麥之浸水及漏入海中者甚多、聞損失須達二百萬元以上、可謂大矣、今已派輪往救、所幸船員等均已先行救起云、

▲兩輪遇險返滬　三北公司之長江班輪鳳浦號、此次由漢口下駛來滬、行至采石江下遊地、艙內忽然失火、一時延燒頗烈、幸駛至蕪岸、得將搭客全部救出、船內貨件、則已焚去五分之一有零、刻該輪已拖返上海、入廠大修、又寗紹之甬興輪、上班在鎭海口之白霞港、因掉身擱淺、搭客四百五十餘名、用駁船六艘救出、船由上潮時拖出、但未受傷、故仍照舊行走云、

▲絲茶運歐消息　法郵船舊高爾號、此次赴法、有湖絲五百六十件運里昂、八十一件運至馬賽、又絲頭三百八十八件、又湖絲有三十六件、運往波賽、其他各埠、則爲七十件、茶葉之運法者四千七百箱、又今日英郵船孟探號出口、本埠亦有湖絲六百五十件、茶葉八千五百箱、載至英法云、

▲大連對滬客檢疫　大連因上月下旬、此間某輪赴該埠時、船內有一搭客、已患疫症、該處當局因決定自本月起、凡由上海前往之輪、上岸之客、均須舉行檢疫云、

## 各團體歡迎何東改期

▲下星期一

本埠兩商會及銀錢兩公會等十三團體、原定星期三（十日）假座華商總會歡迎主和平之何曉生氏、藉資聯誼、而謀貫徹和平方法、茲聞何氏偶感風寒、尙須靜養、昨日特商該團體等、改期至十五日（即下星期一）開會、業由該會重發請柬云、

## 吳淞昨晨之盜刼案

昨日上午二時、有兵士裝束之盜匪三名、手持馬槍一支、槍刺二把、先至淞鎭西首泰興庵橋西塊五間頭某廣東人所住之屋內、打門入內、訊問工頭在否（指糖廠工頭）、該粵人答云工頭不在、三盜即乘便携取皮鞋一雙、手套一付、向南至李姓包飯作、踢開大門入內、將寄住飯作內之糖廠工頭夏茂林扭住、不許聲張、言我們廠內不見匣子砲二支、特來搜查、當在夏姓肚帶內搜去銀洋五十八元、並在同居之冷作工頭阿男身上搜去洋二十元、又在李姓賬檯抽屜內、搜去洋六元、搜查至三句鐘之久始去、臨行時、向夏云、不准聲張、不然須要爾命云云、言畢即去、現夏已據情報告總工頭、轉稟工程司洋員、向國民製糖公司報告、而駐守廠內之巡警謝某、亦據情報告商埠警察局核辦、

## 包車夫捕盜獲獎

上月二十五號、阿拉白斯脫路新昌里附近、有一盜倉皇而奔、時適有某姓家車夫李阿根拖小主人上學、途經該處、見盜背後有一童子、正在奔追、隨追隨呼捉盜、於是李阿根即停車、幫同童子捕之、盜力疲被獲、時路警亦聞聲至、盜急將刼得之五十元授阿根、意欲脫身、阿根不受、且將該盜交與附近印捕、捕房得悉後、頗嘉阿根之勇敢好義、因於昨晨由總巡張森君親自交與阿根獎洋五十元、以示鼓勵云、

## 山海關路尼庵被刼

新閘山海關路、有尼庵一所、庵中女尼頗有積蓄、致爲盜匪垂涎、前晚八句鐘、竟遭搶刼、盜共五六名、旣入該庵、即袖出手槍、尼輩被嚇、皆不敢聲張、任彼等明目張膽、闖進內室、將金飾·鈔幣·銀元搜刼、携贓而逸、事後檢點、約計損失數百金、當即開單、投該管捕房、據情報請查緝矣、

又一報告云、七日晚七句鐘、山海關路四百十二號某寺來盜匪三名、入寺後、即假爲焚香祝禱、將一女傭嚇禁聲張、騙入別室、由一盜把守、餘二盜隨即上樓、闖進住房樓上之某女教員房內、一盜袖出刀一把插在檯上、並向該女敎員索取皮箱鑰匙、由箱內搶去鈔票現洋三百元、並將其身上首飾及房內之衣服棉被、物共値五百元、一併搶刦、下樓出門逸去、事主未敢聲張、盜去後、方鳴捕報告、據女傭云、該盜等前曾至寺內探望五六次、又一消息、山海關路四百十二號龍華講寺內婦女張全觀、投新閘捕房報告、本月七日下午七點時、有盜匪三名、以進香爲由、叩門入內、二盜登樓、一盜在樓下、先將電燈熄滅、將佛婆陸福德擁入一小間內床上、用棉被蒙住頭部、不許聲張、在樓上之二盜、均有一尺長之雙口刀揷在檯子上、威逼說出儲洋之所、一盜即將原告身上所帶金飾鈔票抄出、並抄去鎖匙一把、將箱開啓、搶去大洋三百元、約共失贓値洋八百元、該三盜年歲均約二十三歲、均操上海口音、穿藍布短衫褲、在樓上之二盜、均圓面孔、均有刀、一戴灰色外國小帽、身長約五尺一二寸、在樓下一盜、禿頭無帽、身長約五尺四寸、空手未傷人、請爲緝究、捕頭已飭探查緝矣、

## 廣東路刦案續誌

前日（七號）上午十一點二十五分時、廣東路第一百二十一號中和泰廣莊被刦、已誌昨報、當時該莊經理金壽齡投總巡捕房報稱、今日上午九點二十分時、突來盜匪二人、以買牙刷爲由進店、一盜袖出黑色手槍、向我恐嚇、逼說藏洋處所、當被在賬檯抽屜內搶去中國鈔票一百零三元、四開六十七個、共値洋一百十三元、未曾開槍、一盜身穿元色冲直貢呢馬褂、元色布袍子、頭戴灰色銅盆帽、年約三十二三歲、面黑、身長約五尺六寸、山東口音、又一盜身穿元色布馬褂袍子、頭戴灰色鴨舌帽子、面黑、年約三十一二歲、身長約五尺五寸、此盜無槍、亦操山東口音、請爲查緝、捕頭允爲探緝贓盜解究、

## 海軍兵士擊傷電車查票員

華商電車以兵士乘車、不買車票、且佔坐頭等客位、與營業大受影響、業已提議取締、致函宮張兩使、飭屬傳諭各軍士、以後乘車、應有限制、並須站在二等之月台上、如穿便服者、應一律購票、已紀昨報、乃海軍各兵士乘車、亦不買票、前日午後、有某某兩兵艦之海軍八九人、在十六鋪乘坐電車向南、因未照章買票、當時查票人向之說明、仍不肯出資購票、後至關橋車站口、勸令下車不允、復由八號查票員登車查票、亦善言開導、但彼等堅不購票、反起而用武、將該查票員頭部擊傷、旋爲扭至一區警署、由王署員預審之下、令將查票員出外自行醫治、應候電車公司向海軍司令部交涉、該軍士等斥退、

## 水警三警艇呈請修理文

吳淞水警第四區第十六所轄之一二三三分隊警艇、因戰事失修、以致滲漏難行、而春冬兩季、例應出洋、保護魚汎、該三分隊長等恐出洋時涉及風海、則全船生命危險、故停泊淞口、以維港務、詎泗礁黃龍嵊山馬蹟等各島香漁民紛紛具禀、請求設法保護、宋立廷·雲人龍·吳之福·等三分隊長、因特具呈楊廳長、條陳修理及添造警艇、整頓外海防務辦法、呈文如下、

（呈文）竊查本廳所轄外海巡防、現在巡船失修情形、逐一陳明、仰祈鑒核事、竊查外海近年編制、定以一·二·三分隊、實則每隊僅此一船、外加鈞·虎成·策電·三巡艦、然各該艦例不常駐洋面、不過偶然因事出巡一遭、而所恃以常駐洋面、維持治安者、惟此三隊船而已、以此三船防範十餘里洋面之盜匪、保護各島香之居民及漁業、力量本極薄弱、然猶幸有此三船、盜匪究不能毫無忌憚、故外海商業魚汎、均勉力維持、但各船已多年失修、節次呈請修理、均以欵絀延宕、以致蔽敗、已達極點、今夏由外海開回吳淞、已覺出險狀、所幸未遇風浪、尙得徼倖駛回、故當時又函詳陳請修、爲難刻緩、常奉指令聽候派員驗估修理在案、不圖適因江浙戰事停頓、雖現屆冬防、亟須出海駐巡、竟無艦開出、此分隊長等終一籌莫展、奚能職務之疎迫情形也、至外海巡務歷史、在前淸本設巨人廣艇十二艘、並時或派兵輪游弋補助、及至民國因淞滬之亂、被焚八艘、只存四艘、迨民國四年、因遇巨大颶風、又擊毀二艘、僅殘餘一艘、維時乃另租釣船三隻、連同此艇、權宜應用、繼而此艇又腐敗不堪行駛、遂亦變價、而廣艇盡矣、但租用釣船感困難之處甚多、於至民國九年即將內洋之大鎭江兩隻、酌加修改、作爲一二兩分隊巡船、仍暫租釣船作爲三分隊巡船、至民國十年、乃自行釣船一隻、退去所租釣船、至今猶僅此三船而已、此外海巡船歷年變遷之大槪情形也、（未完）

## 吳淞水警四區長易人

吳淞水警第四區官代區長、自戰事結束後、即陳請辭職、現經楊廳長批准、幷委陸軍某團副高某接任、已於前日到淞視事、

## 捲烟稅局長易人

▲新委吳瑞書

江蘇財政廳長嚴孟繁、委任吳增壽爲上寶區捲烟營業稅徵收局局長、昨已令知張濟澄趕辦移交、聞吳奉委後、於昨來滬、下榻於南京路大東旅社、定於本月十一日接事、又聞吳接事後、擬將稅局遷至老西門地方辦公云、

## 東區商業保衛團籌備處致張子屛函

▲爲取消列名呈文事有所辯白

東區商業保衛團籌備處、昨致張子屛函云、敬啓者、頃見報載、閣下爲組設東區保衛團一事、呈請江蘇韓省長上海縣李知事、摘錄列名一節、內稱、公民忝爲滬臘公所代表、而於東區並不入會、故此區會長及會董等、從未一面、此事如何議決、如何具呈、槪未與聞、今見領銜呈請設立滬南東區保衛團、不勝詫異、事關影射、不能緘默云云、查東區商業保衛團、係由各業公所各商號公同籌設、與滬南東區商業聯合會、絕然兩個團體、未便混爲一談、保衛團迭次籌備會、均經敝處致函邀請、有貴公所及萃豐號收信章爲據、呈請官廳立案之文、由敝處推派代表三人、携至貴公所面請閣下蓋章具名、當以圖章存放萃豐號內、並承台郞親自導往該號接洽照蓋、再呈內原未具明領銜之人、均係統稱「敝公所等」、閣下諒亦鑒及、適貴公所蓋章在前、故官廳批文、即稱某某等、惟該呈封面、聲明由滬南東區商業聯合會代呈字樣、批文以該會名稱、冠於台名之上者、諒係此故、官廳案牘具在、可以覆查、按閣下謂爲槪未與聞、詎爲影射、未免過甚其詞、然閣下熱心地方公益、爲同人素所欽仰、此次忽欲摘銷列名、事出奇離、恐非閣下本意、同人等亦深能諒解、所以第恐引起外間誤會、尙祈高明有以更正之、實紉公誼、滬南東區商業保衛團籌備處啓

## 屈家橋受傷男屍之檢驗

屈家橋北花田中、前晚有一年約三四十歲之某甲、被人謀斃、屍陳田中、昨晨發現、由巡警報告五區警署、令飭該處寶山縣九圖地保侯木查無家屬、投報上海地檢廳、午後派王檢察官沈檢驗員等前往相驗、當驗明該屍身穿元布馬褂、下穿小褂、灰色夾衫、白洋襪、頭上及雙手等處、俱有刀傷、惟以頭頂上數刀、傷勢最重、確係致命身死、頸項還繞有白洋布一條、驗畢、法官詰問在場觀者有認識否、大衆皆稱不認識、遂判令善堂棺殮、發封厝壇候認、白布帶回、飭候嚴緝兇犯到案究辦、

## 絲經同業總公會董事會紀

上海江浙絲經同業總公會、於前日（七日）午後三時開公會成立後第一次董事會議、到者施省之·沈田莘·兩會長及黃叔平·艾覺明·邱碩庭等董事十餘人、由施會長主席、宣布開會宗旨、略謂、本會規章第十二條、董事會每月第一次、定陰曆每月第二星期日下午三時舉行、今日係公會成立後第一次董事會、所有由總商會轉請部省立案之手續、亟應付衆討論云、旋經沈副會長將各會董塡報之履歷宣讀一過、衆無異議、次將函請總商會轉呈部省立案之文件請衆討論、通過、末議會務進行要案數件、搖鈴散會、已七時餘矣、

## 糧食平價遊藝會開標記

淞滬維持全國糧食會之糧食平價遊藝大會、業已閉幕、該會所預定之計畫、係以售券之資、充作建倉屯積穀米、俾一勞永逸、設或發生災患、不致食米突增價額、平民將無力生存、故特定開標辦法、以鼓勵慈善家之購買、前（十一日）晚八時、該會根據迭次議決案件、假新世界自由廳依法開標、首由正會長黃履登君報告經過之一切情形、繼由孫幹事長報告、手售出有獎門券計五千餘張、會計主任朱君報告經手售出有獎門券一萬九千餘張、其他擔任銷券諸君、亦相繼報告售數目、當即由會務主任吳正權等諸君將未曾售出之有獎門券悉數封存於新世界內、幷議決以後所有結束事宜、擬聘請顧獻臣·王子康兩會計師擔任義務查核、旋即依法開標、開出中獎號碼如下、第一標一四四一一號、得主爲六馬路會長德盛公報關行程子敬君、第二標六五四八號、由新世界門售、得主爲某太太、第三標八五二九〇號尙未售出、第四標四二六二號、亦未售出、第五標〇三一九號、由新世界門售、得主未詳、第六標一八二二八號、得主爲浙江路興聖街樓汪心存君、第七標一八二二號、尙未售出、第八標七八三九八號、尙未售出、第九標八五六一五號、得主爲新世界內郎君、第十標八六〇九四號、亦未售出云、

## 傭婦串匪搶刼分別定罪

法新租界亞爾培路沈家衖居民周沈氏家之傭婦楊王氏、於上月間、串通李發發、糾同湯阿大·陳阿大·及在逃之朱小寶·阿由·金等、前往沈氏家行使搶刦、得贓分肥、經事主報捕請緝在案、茲由捕房督察長黃金榮督探目沈德福·特別機關探目任水揚·陳三林·徐新法·包探周寶生·何土根·張惠泉·李金生·王如松·等、前往、將楊王氏及李等並嫌疑人楊計林一併拘獲、吊出原贓無多、帶入捕房、昨解法公堂訊究、先由原告周沈氏遣夫弟桂全代到聲稱、被告等到來搶刦時、民人在外來回、迨回家時、始知搶刦之事、惟當時被告等將嫂嫂咽喉叉住、又用棉被縛住頭部、今受傷患病等語、又據西探目第發稱、查此案實係原告之傭婦王氏知悉事主有現鈔票三百元、藏在皮箱內、故此唆使李發發等前往搶刦、請爲重究、詰之楊王氏供認唆使李等往搶、事後分得洋三十五元是實、李發發供、前由楊王氏向吾言稱、其主皮箱內藏有鈔票、囑吾設法往搶、故由民轉邀湯阿大等前往搶刦、民人實未在場、事後分用八十餘元、湯陳兩人供認實由李發發唆使民人等前往搶刦是實、楊計林供、楊王氏是民人之妻、前同搶刦之事、民人實不得知、請求查察、聶讞員商之法副領事葛君、判李發發押西牢四年、陳阿大押五年、楊王氏湯阿大兩人各押三年、期滿一併永遠逐出租界、楊計林無干開釋、

## 私帶盒子砲押半年

小工李明高、前日身藏盒子砲兩桿、在虹口百老滙路招商局北棧碼頭、被司閣印捕與華探劉寶善拘獲、帶入捕房、昨晨解送公共公廨請究、據李供、係代人輸送、旋經李襄讞與英領惠君、以被告不應私携軍械、判押西牢半年示儆、軍械沒收、

## 拘獲王士生家刦案盜匪

浦東南滙縣境二團農民王士生家、於上月杪被盜匪六七人撬破大門、入內向事主嚇禁聲張、翻箱倒篋、搶去現洋二千餘元、金飾衣服數百元、提贓呼嘯而去、當經王開具失單、投該管警局報請飭緝、前日捕獲是案盜匪二人、於昨解縣署訊辦、

## 各馬路商聯會開會彙紀

自工部局准予各路商界總聯合會對於防盜事宜、設立調查處後、該會早經函知各分會、請推選幹員出而負責、五馬路等商聯會業已選舉、昨日南北浙江路商界聯合會亦訂期開會推定該項人材、將通告各會員云、逕啓者、竊自江浙戰爭收束後、滬上盜風、仍屬日熾、本會迭據各路商界總聯合會函知、工部局業已准許設立調查處、由各路分會推選人員、出負調查處任務、他會業已舉出、查本會對於此舉、雖已早經着手進行、但調查處委員、尙未舉定、殊與總會防盜調查處之進行、有極大之防礙、亟應迅急推選、襄助進行、茲特訂於本月十日（陰曆十一月十四日）在五馬路浙江路口本會會所開會公舉、務祈屆時賁臨爲盼、

西華德路商界聯合會、昨晚（七日）開職員常會、到者二十餘人、正會長傅鑒茂主席、報告開會宗旨畢、首提議兵災善後會務捐一項、業已告竣、計籌就總數有二百餘元之譜、即交總會代放災區、又本會會員舒藹泰來會報告、謂伊侄德元、向以航海爲業、由英公館領到薪資一二千五百六十九元零二分、在西華德路師善里二千七百另三號半住宅、本月一號下午三點鐘、分給各夥友工資時、忽來無賴流氓多人、搶去七百十三元、當時拘獲一人、送入本管捕房、惟是項工資、俱係妻孥待哺之用、一旦被刦、大有性命關係、自應維持安良、嚴懲流氓、決由本會致函捕房、請代嚴緝云、

閘北十一路商界聯合會、於前日（七日）下午八時、舉行評議理事聯席會、到五十餘人、會長佘鑄品主席、議案如下、㈠戢撤滬上軍職案、僉謂上海護軍使一職、爲江浙戰爭之導火綫、今時局粗定、亟應裁撤、以免第二次大戰、議決通過、㈡該會會計一職、本由胡子乾擔任、胡於上屆提出辭職後、一時無相當人物繼任、徐靜之蔡洽君·向主張請胡暫爲擔任、議決通過、㈢蔡旦發遺產糾葛案、袁鴻鈞護丹陽蔡氏旅中之函畢、施漢良·朱紹棠·孫興友·均主張再函蔡氏、請其派員來滬、理値清楚、㈣陳申棠報告其與協森錩支票之涉訟、現已涉訟云云、議決由會函請本會法律顧問邵人傑設法辯護、㈤司徒揖報告恒通路梅園路一帶、幷無保衛團團員、恐其有小生心、危害治安、議決函請保衛團第一支團派員在該處梭巡、議畢散會、

五馬路商界聯合會、於前晚八時開會、到者二十餘人、公推楊林軒主席、議決案如下、㈠正會長王漢良辭職、經本會備函挽留、今王會長復函提出三項理由、意甚堅絕、公決暫請副會長馮潤生代行會長職務、㈡經濟問題、公決常務科陳春盛既請辭職、應請即日結束賬略、由本會另推義務常務員代理、俟本屆選舉後、再定辦法、並即推定張炳臣爲義務代理、㈢改選問題、公決組織一委員會、專辦改選手續、並由推定楊湧潤·張炳臣·楊林軒·沙睦公·余從仁·五人爲委員、次復互推楊湧潤爲委員長、以資召集、㈣冬防盜匪案、公決由本會分發啓事與各會員、並定即日施行、㈤電話加價案、首由主席說明新章不便於商界情形、並宣讀旅滬酒菜聯合會來函、嗣由張炳臣·沙睦公·等相繼發表意見、結果、函復該會、表示一致反對、並願加入進行、議畢十時許散會、

## 浦東陸家嘴之火警

▲焚斃六月小孩一口

六日上午十時、浦東陸家嘴祥生鐵廠東首聯城人王登照家、忽然失愼、登時火勢燎原、不可向邇、當經浦東區救火會急駛皮帶車到場施救、得以撲滅、計焚燬附近江北草房數十間、所慘者王之六月幼孩、不及抱出、葬身火窟、當火熾時、三區警署派巡官及巡警第三隊解除長各率長警到場彈壓、並將火戶帶署、研訊起火情形、以憑核奪、

## 俄婦因跌斃命

六日晨十一時許、有俄婦一名、在北四川路某號電車下車後、即走至該電車後面、欲穿馬路至路邊、其時適有另一電車自對方駛來、不及避讓、以致撞倒、受傷過烈、當即斃命、

▲尙有本埠新聞排入後頁


雙妹老牌雪花膏

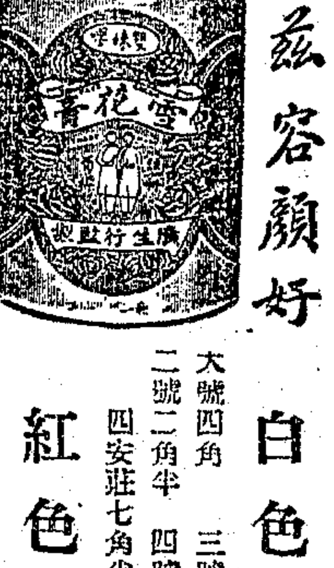


鑑茲容顏好　端賴雪花膏

白色　大號四角　二號二角半　三號一角半　四號一角　四安莊七角半

紅色　大號五角　二號三角

雙妹老牌爆拆香水

秋冬時風雨寒凍頭面手足爆拆用此水搽之自然油潤生香或婦女開面後其粉色嬌艷可愛並與肉相食不致爆拆也如男人用肥皂擦髮或薙頭後其面皮縐拆用此水搽之自然寬爽如常請爲試之

價目　大瓶三角　中瓶一角　小瓶五分　四安四角

雙妹老牌艷容霜

艷容霜爲閨閣助妝之要品冬令修飾所必需因其色艷而氣芳質滑而性潤故女界咸樂用也

價目　大瓶三角半　小瓶一角半

雙妹老牌化妝佳品行銷念年天下馳名同聲讚美各省各埠自設分行洋廣貨店均有發售本行批發格外克己如承惠顧極表歡迎

廣生行有限公司啓

# 本埠新聞二

## 奉化同鄉會之成立期 ▲明年一月一日

奉化旅滬同鄉會自組織以來、分頭徵求、入會會員已近二千人、籌備諸務、昨在北京路功德林開聚餐會、到者有孫玉仙·康錫祥·江北溟·邬志豪·余華龍·邬挺生·代表邬勉九等三十餘人、議決徵求定十二月二十一日截止、陽曆一月一日開成立會、散席已十時許矣、

## 泰興旅滬同鄉會成立會紀

泰興旅滬同鄉會、前日假滬北紗業公所開成立大會、到者約八百人、先奏國樂、繼於午後一時振鈴開會、當公推籌備主任楊少侯為臨時主席、宣告開會宗旨、次由籌備員公推副主任張鳳生君報告籌備經過情形、復宣讀第一次草擬章程、經衆討論通過後、由會計員楊志庭報告籌備□內賬略、即由各會員依法投票、選舉會董三十人、其當選者、係楊少侯·張鳳生·金衡齋·李幼棠·陸覺民·張鐵僧·李少如·楊志庭·陳鑑·耿亦安·陸還泉·童慶生·張石帆·翟楚身·劉明星·李席封·郝翔·高德良·劉錫五·張孝友·馮叔平·張亙山·汪長泉·邱仁甫·朱迪甫·馮煥之·于朗西·卜耀庭·陸渭卿·張冠倫·（候補）殷佩斯·張逸萍·馬秀生·顧景仁·封人安·李志明·劉筱川·李菊人·翟心畊·陳耀庭、

## 航船請釋被拘之舟子

嘉興航船戶殷和生、昨投上海縣商會報告聲稱、嘉興航船、素泊於閘橋遇南華界碼頭外擋之浦面、前日忽被浦江水巡隊派隊士到、提逐、不准停泊、並將船上老大帶入該隊暫行看管、致船上無人管理、且此處停泊、多年、一經被逐、並無相當之所、可以下泊、航船有商家客貨、上下起運、必得利便地點、否則恐遭意外、懇請轉函該隊長查明確實、將拘留之船人放回外、仍請維持航業、毋庸改泊、以便各商運貨云云、

## 違章私售彩票之科罰

租界愛多亞路王福康所開之烟紙店、違因在門市私售中央游藝彩券、事為法捕房包探黃守謙查知、以被告有違定章、禀明捕頭、前往抄出是項彩票十七張、帶入捕房、昨解法公堂請究、先由捕頭上堂禀明前情、詰之王供認私售是實、中西官判王罰洋十五元充公、彩票沒收、

## 交涉署令封順康號主房產

江蘇特派温交涉使昨訓令公共會審公廨關絅員云、據公共租界會審公廨呈稱、案據尹克勤訴順康纖號主榮永昌不繳代墊貨款一案、業經判令還銀七百兩、並自訴日起至清償日止、按年八釐利息、及負擔堂費、迄未履行、茲據原告許理律師到庭聲稱、查得被告榮永昌在無錫縣開原鄉二十三圖置有住宅房屋、請求移請發封備抵前來、除堂諭照准外、理合具文呈稱、仰祈鑒核俯賜令行無錫縣知事、飭吏按址查明被告住宅、發封備抵等情、合亟令行該廨員查照辦理、此令、

## 扭控誘拐妻女

胡家木橋陶金奎之妻徐氏、今年三十四歲、生有子女各一、子名兆元、年九歲、女名大丫頭、十四歲、舊曆本月初四日、該氏携女逃逸、經兆元向父報告、指史俊克誘拐同逃、昨經陶將史尋獲、扭控五區三分署、判將原被申送警廳、發交司法科訊辦、

## 婦人服燐自盡案之驗判 ▲姘夫諉稱髮妻押十四天

住居法租界地方吳小弟之姘婦毛氏、於前日不知因何細故短見、吞服赤燐自盡、當由小弟得悉、報告捕房、飭送醫院醫治、因受毒過深、醫治無效身死、旋即將屍舁至同仁輔元堂驗屍所、經中西官驗明屬實、昨將吳傳至法公堂請究、先由西探上堂禀稱、被告吳小弟在捕房報告時、諉稱毛氏是伊髮妻、今始查得係屬姘識、並非正式夫妻、請為訊核、詰之吳小弟供、毛氏實係民人姘婦、民人三日未回、究係如何自盡、不得而知、至捕房報告時、因一時畏懼、故此謊報、求寬、中西官判飭將毛氏自盡、雖與被告無關、惟吳不應謊報、着押十四天以儆、

## 收贓之科罰

愛多亞路陳生記五金號、收買英美烟公司失竊之贈品撲克牌、被失主查悉、報告捕房、派探陳維坤前往、抄出原贓、將陳生記及其弟陳富元一併逮捕、昨解公共公廨、原告西人偕律師到堂、陳明查出情形、請求嚴究、質之陳生記供、此項撲克牌、係其弟在時貨行拍賣得來、陳富元供、撲克牌實係我拍賣所得等語、中西官以陳收贓屬實、判各罰洋一百元充公、贓交原主領去、

## 拐匪小孩之訊判

陳茂□指控其友朱俊生誘拐伊之十一歲子秋桃藏匿、並竊取金器等物、經包探劉寶善將陳拘獲、交出秋桃、昨解公共公廨中西官質訊之下、科朱以徒刑一年、姑念係誤犯、准予緩刑、秋桃着交其父領回、

## 指控拐妻案註銷

住居法租界瑞福里七十一號門牌之馮元榮、投滬山捕房指控紹興人沈九華誘拐伊妻翁桂寶、藏匿東楊樹浦路九百五十一號門牌、經□酋派探何慶恩將沈與翁氏拘獲、昨解公共公廨請究、被告不承認原告所控各節、中西官核供、判本案註銷、被告一併開釋、

## 封案牽涉之朱開泰交保候堂

蘇州人朱開泰（又名江阿三）因與昔年有中西人數名冒充捕房包探擅取蘇州路五百五十九號門牌之銀洋衣服烟土一案有關、被探目黃潤甫等緝獲、已誌前報、昨晨解送公共公廨請究、被告延□維露律師代為辯護、並據見證顧煥章上堂供稱、開設糖食店、被告朱開泰向在我店為夥、今願為其擔保、以後不再犯事等語、陸襄讞與英領馬君磋商之下、判准由顧煥章代具一百元保、存案備查、

## 私賣烟土各押一月

周祥張阿連同在北京路顧家弄一百三十四號屋內、私售鴉片烟土、被總巡捕房華探目史君訪悉、前日率捕密往、抄出烟土、將周張兩人及陳阿寶一併逮捕、昨解公共公廨請究、經中西官逐一質訊之下、判周張兩被告各押西牢一月、陳斥釋、烟土銷燬、

## 科罰一羣賭徒

曹阿三糾同蔣岽青陳宏生陳長裕王玉林等二十一人、在滬西麥根路八百號門牌屋內聚賭、被包探吳春榮查悉、將一干人拘獲、連同賭具、昨解公共公廨訊明屬實、中西官判曹罰洋二十元、餘人各罰洋一元、一併充公、賭具銷燬、

## 烟案破獲併誌

前晚一區三分駐所巡官吳記言、督帶長警、加班巡邏各處、既而在橋地方十九號門牌屋內、查獲私運洋烟之劉阿九·徐春林、白漾街某號內、亦獲私吸鴉片烟之王春甫、並在小南門外桑園街南段查獲私吸鴉片烟之陳炳生·王耀江·並私設烟榻之婦人陳蔡氏、抄出烟槍·烟燈·烟灰·及一應烟具、一併帶所、經魏署員預審一過、飭即申解警廳司法科訊究、

## 公共公廨訊案彙錄

十日、公共公廨訊理民事訟案、併誌於下、㊀工部局電汽處訴華榮紗線廠欠電汽費銀案、堂諭、被告傳喚不到、業已具狀承認欠款、應判令被告償還原告銀一百二十八兩零四分並堂費、飭被告到案交保、㊀陳霽舟訴俞信孚欠款案、堂諭、本案兩造試行和解、應准延期再核、㊀陸才生訴俄人諾莫發夫違背合同、請追損失案、堂諭、着被告於三日內償還原告洋五百元、其所訴損失、由兩造律師互商和解、改期再奪、被告仍由原保人具九百元結、俟本案終結撤銷、㊀日商三和洋行訴同發公司陳祖英欠棧價銀案、原告代表廿維露律師請求執行、堂諭、被告延不遵判履行、准予飭令判案執行、㊀陸兆熊訴德商□□夾數案、堂諭、本案十二月六日所給諭單、准予註銷、仰被告遵章繕具辯訴狀、聽候提前排訊、㊀柯觀雄訴柯杜氏將伊騙逐案、堂諭、候提前排訊、㊀張德公司清理人顧辛堂訴該公司股東經理陳瀬泉龔志元徐金貴鄒品瑞等不繳虧本款項案、陳延獎克令朱斯蒂鄭延燕恩寺律師代辯、對於賬目之清理賬目及所開清理費、均表不滿、堂諭、改期會商堂諭宣布、

## 誌謝

昨承商務印書館惠贈第八卷第五第六號「小說世界」及第十二卷第五第六號「兒童世界」各一冊、謹謝、

# 來件

## 創立海上郵界聯歡會緣起與規則

近年以來、歐風東漸、國內士夫、亦漸知集郵之真趣、於金石書畫陶瓷泉幣之外、別張異軍、競相雄長、而滬上一隅、尤為名家、予蓄萃之所、顧以離羣散處、未得聯歡一堂、曷足以通聲求聯氣誼、增興趣資討論乎、同人等爰有聯歡會之設、略訂規則如左、大雅宏達、或贊許焉、㊀本埠原有郵票研究會之設、顧未久即因事解散、殊為惜之、蓋會多則𫏋倦、日久則懈生、分子雜則意見易生抵觸、籌於作始、而難於要終、良有以也、同人為初心主張恢復原會、惟慮團體不堅、再蹈覆轍、故變形為郵界聯歡會之舉、地無定址、會無定期、主席者無定人、一月數會不為多、數月一會不為少、無形消滅、亦不為外界所非笑、甲起乙繼、迭為賓主、或借人園宅、或假座市樓、式僅類乎聚餐、義實重乎談益、每次由主會者先期擇日、發柬招集、願意加入者、覆書認可、不覆者認為辭謝之表示、酒食之費、或由主會之人擔任、或由來賓各自擔負、（以一元二角為限）醵為公份、不足之數、由主會者認之、每次收費與否、須於請柬上註明、主會者、或一人、或數人、均無不可、㊁會員須各携自藏郵冊到會、備與會衆觀覽、賞奇析疑、但論有無、不計大小、會中可為郵商無專藏之郵冊者、得以精選之售票簿代之、會中亦可當場交易、或以郵票交換、或以現貨購買、悉聽各便、惟須提百分之五佣金、歸交主席、貼補當日酒食之費、現貨交易者佣金由賣方任之、交換者、照時價估值、雙方各認一半、（即各認二厘半）㊂郵冊質貴、閱覽者須知愛護、勿以手指觸票、勿以爪甲損污郵冊、勿硬折郵冊紙頁、閱覽時勿兼吸卷烟、以防灰燼誤落票上、人少則圍坐共觀、人多可分為兩組或三組、依次遞閱、一次閱畢之後、有欲請求覆覽者、須得原主同意、閱覽時、原主須在旁監視、遇有必須說明之處、須詳為剖析源流、以供研究、閱畢須各自留心照管、如有遺失、會不負責、觀衆有不依規則者、原主得從旁警告之、勿礙面情、致傷鴻賓、㊃會中得加入其他娛樂事件、如美術書畫音樂之類、惟嚴禁賭博、或邀集歐美郵界專家、作為來賓、或延請中外名人演說、以增郵識、（西人演說另備繹員）得由主會者酌為之、發起人、梯郵·周今覺·陳復辭·同啟（附啟）此會成立於甲子年舊曆十一月十七日、以後可隨時加入、有願入會者、請到文監師路一千二百五十六號陳君復辭處報名并通信地址、俾下次開會通知、

# 公布欄

## 上海地方審判廳

▲布告 為布告事、照得本廳執行張林生訴姜介卿債務一案、業經將債務人姜介卿所有後開不動產實施查封鑑定最低價格在案、茲特定於十二月廿四日在本廳首投標匭第八號投標至十二月二十八日上午十時開標、凡商民人等欲買是項產業者、即如期開具姓名年齡籍貫職業住址並聲明價額寄具密函來廳投標、届期依法開匭、以所投標額最高者為得標人、得標人應即日繳納標價定銀五分之一、餘款限交產時一次繳足、即由本廳製給權利移轉證書交執管業、倘逾期不繳足價金、即以投標人中價格次高者遞補、仍照前開程序辦理、仰商民人等一體知照、特此布告、計開、㊀不動產坐落二十八保一區十九圖空字圩二九五號安泰街戶則田三畝九分五厘、㊁最低價額銀洋三百十九元五角、㊂執行書記官章濟源承發吏屈世英、㊃閱看單録之處所本廳承發吏辦公室、㊄對該不動產有權利者應於布告後七日內來廳聲明、㊅利害關係人應於開標日期到場、中華民國十三年十二月八日廳長沈錫慶▲為布告事、照得本廳執行李超氏等訴易邁生等欠款一案、業經將債務人易邁生等所有後開不動產實施查封鑑定最低價格在案、茲特定於十二月二十四日在本廳首投標匭第九號投標至十二月二十九日上午十一時開標、凡商民人等欲買是項產業者、即如期開具姓名年齡籍貫職業住址並聲明價額書具密函來廳投標、届期依法開匭、以所投標額最高者為得標人、該得標人應即日繳納標價定銀五分之一、餘款限交產時一次繳足、即由本廳製給權利移轉證書交執管業、倘逾期不繳足價金、即以投標人中價格次高者遞補、仍照前開程序辦理、仰商民人等一體知照、特此布告、計開、㊀不動產坐落高昌廟電車局路租地造屋平房二間連同攔牆一座披屋半間、㊁最低價額銀洋六百三十元、㊂執行書記官章濟源承發吏陳璈、㊃閱看單録之處所本廳承發吏辦公室、㊄對該不動產有權利者應於布告後七日內來廳聲明、㊅利害關係人應於開標日期到場、中華民國十三年十二月八日廳長沈錫慶

▲批示 ▲一件徐潘氏聲明破產分攤請暫停止執行由狀悉、仰該氏自向債權人葉耀夫□商可也此批▲一件韓永如具交銀洋由狀悉交洋存候給領餘□仰即趕速繳清所請展期之處礙難照准此批▲一件顧源傑具交查封費用由狀悉着□債務人財產所在查明具報以憑核辦交洋存此批▲一件夏炳南聲請銷案由狀悉應准銷案此批▲一件李榮銓等具交紗洋由狀悉交洋存候給領此批▲一件田兆棠聲請執行由狀悉候□傳訊奪此批▲一件趙啟祥請求給領由狀悉仰即來廳聽候訊奪此批▲一件俞朱氏委任代理由狀悉准予委任此批▲一件俞朱氏請領□費由狀悉仰於本月二十六日上午十時持證來廳具領此批▲一件曾仲安請領□據由狀悉案已□結上訴案所請暫從緩議此批▲一件陳阿紀聲請公示送達判詞由狀悉被告毛裕發既有住址該民請求公示送達判詞與民事訴訟條例第一百八十二條第□□之規定不符礙難照准應由本廳囑託奉化縣公署送達著即知照至毛裕發在奉化縣所有之不動產仰該民自向奉化縣公署請求假扣押所請□□之處應毋庸議此批▲一件楊才根請抄錄上訴理由狀由狀悉准予抄給此批▲一件陸祥寶聲請執行由狀悉准予飭傳訊追可也此批▲一件陳香山具交銀洋由狀悉交洋存候給領此批▲一件方根伯等聲請拍賣查封物件由狀悉候再核辦此批▲一件陳香泉聲請執行由狀悉仰即飭追發還所請暫從緩此批▲一件陳筱郁具交銀洋餘請寬限由狀悉交洋暫存其餘已到期洋三百元着速措繳所請應毋庸議此批▲一件孫慶源請求交審通保分期按期由狀悉業據債權人聲明該民確有履行能力故着遞抗所請著勿庸議此批▲一件陳金貴具交銀洋由狀悉交洋存候給領尚短銀洋二百二十元五角仰即迅速繳清毋得再延致干拘追此批▲一件徐萬高請求補送判詞由狀悉即繳納紗錢費洋一元五角並請抄錄判詞所請補送之處未便照准此批 以上十二月八日

▲民庭主文 公示送達（全文在本廳揭示場公佈）一件劉仲良與裴少甫閣款項涉訟案件本廳定於十四年一月八日上午九時為公開審理日期仰陳裕豐知照、除選任律師孫供為訴訟代理人外仰該被傳人遵期到廳辯、毋自延誤此示 被傳人翁少甫知照▲一件判決楊紫與王元愷等□□一案（主文）王元愷賠償裴速撥款元本洋一百元利息洋四□自□月初五日起至執行終了日止按月二分利息但利息王元愷無力償還應由紙兩負責代償本案訟費□□▲一件判決孫氏與何淼裕償款糾葛一案（主文）被□並自民國十三年夏曆六月初一日起至執行終□訟費由被告負擔本判決應予假執行 以上十二月八日

▲刑庭主文 一件判決張阿二竊盜一案（主文）張阿二從人竊盜之所為處五等有期徒刑五月羈押日數准予折抵▲一件判決□王氏吸食鴉片一案（主文）顧王氏吸食鴉片烟之所為處罰金二十元未決羈押日數准予折抵如無力完納准易監禁烟具烟灰烟土沒收▲一件□發河危險物一案（主文）□□□□子彈之所為處拘役十五日未決羈押日數准予折抵▲一件判王春子竊盜一案（主文）王春子竊盜之所為處拘役三十日未決羈押日數准予折抵▲公示送達（全文在本廳揭示場公佈）一件陳裕豐鴉片烟上訴案件（主文）上訴駁斥右仰陳裕豐知照▲一件判李阿根竊盜一案（主文）李阿根竊盜之所為處五等有期徒刑七月羈押日數准予折抵□□竊盜之所為各處□等有期徒刑三年二月並褫奪公權全部終身未決羈押日數准予折抵▲一件判朱□泉傷害一案（主文）□□▲一件殺顧錫金傷害致死一案（主文）顧錫金□刑律第三百十三條第一款之罪應予起訴 以上十二月八日

## 上海地方檢察廳

▲批示 許阿三狀悉王阿根既為□根榮保證仰向同級審判廳□起民訴請求償還可也此批▲朱龍明等狀悉本案屍身業經本廳驗明並無傷痕致死原因在案毋庸再行覆驗此批▲林雅春狀悉仰即自行循回追呈審廳核可也此批▲鄒志□狀悉爾子自己走出與人何尤所請不准此批▲周富士狀悉再覓殷保來廳聽候核辦此批▲□□聲請□□□□自應經驗明何□所謂為詐欺□□不准此批▲彭香金狀悉候訴辦此批▲何朱氏已訊諭案此批▲貢耳氏狀悉所訴完全屬於民事仰向同級審廳請求□□▲朱妙宗等狀悉候傳訊核辦此批▲顧左人狀悉所請存案於法不合著即知照此批▲鄒錦璜狀悉候送江蘇高等檢察廳核辦此批▲□□已訊訖矣此批▲陳朱氏仰自來廳候訊再奪此批▲陸宗高准交保證金現洋三百元到案核辦此批 以上十二月六日

實華滋補鱉魚肝油乳

最完善之鱉魚肝油乳

美國實華滋補鱉魚肝油乳質純味佳內含生活素Vitamines極富係由哪喊最上等鱉魚肝油中提出精華所製成製法精良色呈奶白洵非市上所售者所可比擬且夫咳嗽傷風肺病瘵瘵皮膚病以及各種弱症究其原因皆由培養失宜所致倘置之不理痛苦益甚故一有以上各症宜即覓對症之藥以速其愈此乳功能益血壯顏潤肺補腦乃培養身體之無上佳品也此乳在美國製造各藥房均有出售

總發行所上海九江路六號 美國實華公司 （三）發

克寧牌牛奶粉

哺嬰聖品

是粉成分與鮮牛乳毫無分別用以哺嬰其功用亦與鮮牛乳相同購備克寧牌牛奶粉一聽即隨時隨地可得新鮮牛乳是粉係用最新科學法製成純潔異常較市面所購鮮牛乳尤為穩妥

另有美麗圖書函索即寄

各大食物店及藥房均有出售

遠東總經理 美商上海吉時洋行啟

令嬡已屆 荳蔻年華

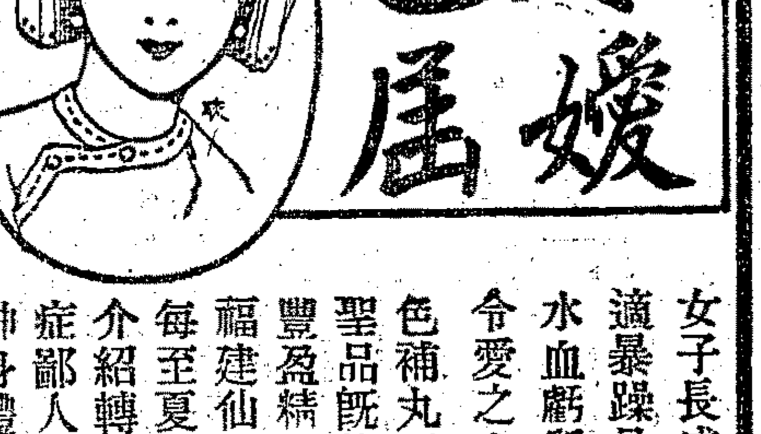

女子長成後在及笄之年即初次行經之時間為最乏力之期也閣下之令愛若屆此時期有患面白少血不適暴躁易受感觸或四肢無力頭痛腰痛少一動作便覺乏力等狀若不經心調護甚為危險此誠係血薄水血虧所致之也亟當調治之因未嫁為少女之時身體不健則將來為婦女之時更何能望其康健也是以令愛之血氣強健與否首貴注意若調補令愛之血氣於及笄之年可免將來一切之痛苦韋廉士大醫生紅色補丸正合令愛補血之用服後立即使血液加增有力為婦女補血之聖品既能補虛又可免病能使少女氣血康壯面色紅潤目有精彩容顏豐為精神充足也

福建仙遊半度街協昌號張煥文先生來書云小女年已及笄素體羸弱每至夏秋之際不時腹痛寒熱往來面黃肌瘦將成癆症蒙張開恩先生介紹轉賜貴藥局證書一冊不時翻閱悉知紅色補丸能治血虧婦女各症鄙人即向藥房購買韋廉士醫生紅色補丸試服效驗如神身體漸轉為強月信即得調和始知紅色補丸誠能使血液強健者也張開恩君亦由紅色補丸得獲強健茲特修函告知以表謝忱韋廉士大醫生紅色補丸為補血健腦之聖藥其功力不分男女老幼專治 血薄 氣衰 腦筋衰殘 少年斵傷 瘋濕骨痛 臀尻酸楚 筋系刺痛 胃不消化 瘴癘以及各種熱症如傷寒猩紅熱症之後均可服用凡經售西藥者均有出售或直向上海江西路六十號韋廉士醫生藥局函購每一瓶大洋一元五角每六瓶大洋八元郵力在內

忠告婦女衛生小書奉送 如欲索取即須寄一明信片至以上所列地址原班郵送不取分文

腹瀉舊症 胃弱等患 服用嬰孩 自己藥片 得獲全愈

此孩現下強壯逾昔矣

福建惠安中學校教員之公子治愈其為父陳竹庭先生來書鳴謝云去春小犬因時患腹瀉之疾飲食減少年至六齡步履蹣跚面色青黃每見呻吟牀蓐幾成痟病歷聘中西醫診治俱未見效及試服嬰孩自己藥片漸漸見瘥瀉止胃口亦開身體轉危為安深感貴醫生苦心濟世救億萬數之生靈也凡居家之有小兒及嬰孩者

陳竹庭君之公子

不可不備嬰孩自己藥片一瓶於家中以防不時之需因此藥片專治小兒 胃弱不化 便閉腹痛 肚瀉傷風 痰厥出牙各症 蛔蟲等患凡經售西藥者均有出售或直寄郵票大洋六角至上海江西路六十號韋廉士醫生藥局原班郵奉嬰孩自己藥片一瓶可也每六瓶大洋三元郵力在內

濟生老白濁丸

專治體虛腎虧白濁（◎）立止斷根不發

[illegible]

遺精無患

程鳳生 德和

[illegible]

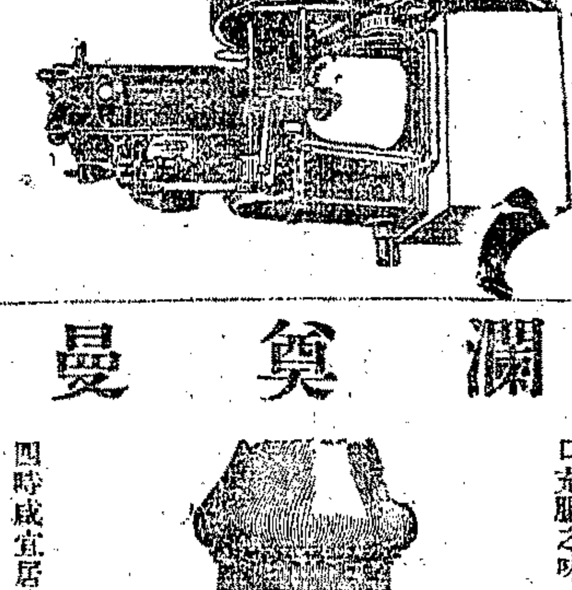

黑油迭斯爾引擎不用壓縮器最新式樣處處可用每匹馬力點鐘所用黑油不及半磅從十馬力至五十馬力均有

上海泗涇路二號 魯昌洋行

法瀾奠曼

老牌牛肉汁已到

今值冬令之際人身不免有咳嗽之症致使四肢柔弱百病叢生胃呆少納積食不化此皆受風寒之故惟服法瀾奠曼牛肉汁皆能奏效且經各國著名醫士所贊許考察試驗真為衛生補身之滋養料此汁久行全球中外人四時必需之品日服三次胃口頓開四肢力強精神倍增之功適口充腸之味

四時咸宜居家旅行均宜備置外埠來函郵寄郵費照加

美國法瀾奠曼老牌牛肉汁總發行所上海經理外白渡橋下 大英醫院藥房啟

蘇州 上海恒孚銀樓 分申

本樓創設於蘇歷今百有餘年庚申亂還於上海民國十一年因為便利主顧設支號於上海英租界南京路

昨日 十足赤金每兩售出 十字足赤紋銀每兩 一四十六元半 一元六角

古法加恰上字足赤 總號在蘇州元妙觀東

上海望平街口 永豐餘金鋪

本號發兌加恰真字足赤條鑲首飾成色之高提鍊之淨業已有口皆碑各種首飾花樣繁多工料精巧又極頂真售價便宜收價克己進出每差一換每日行情登報奉聞伏希公鑒

昨日 真足赤金（售出）四十五元半（收進）四十四元半 本號電話中央五六六八

上海銀樓大同行

昨日售出天字恰赤每兩四十七元 十足紋銀每兩一元六角五分

楊慶和福記 鳳祥裕記 楊慶和裕記 鳳祥和記 老慶雲 寶成 裕記 老天寶 總記 新寶成 楊慶和 鳳祥德記 慶雲仁記 方九霞新記 楊慶和久記 老寶成 十七家公啟

# 商業市況

一北京專電　暗盤飛漲、整陸由七十元零五角、漲至七十二元六角、玖陸由二十五元三角、漲至二十七元六角、金融由八十五元五角、漲至八十七元二角、七長由六十五元三角、漲至六十七元、均現貨、（八日下午九鐘）

## 洋釐猛跌銀拆回復二分

昨日早市洋釐市價開七錢三分四釐二毫五、較上日小七毫半、至午市因到頭甚夥、如滿洲出漢口來洋五十萬元、本街出漢口九江來洋十五萬元、故又大跌、收盤小至七錢二分八釐、比前日小去七釐之多、又昨日大條進口計正金由花旗公司來八十五條、滙豐由昌興公司來一百三十四條、大條燁出者計正金三百十條、安達一百九十九條、麥加利燁一百十條、滙豐一百四十七條、銀拆早午兩市均爲二分、仍回復前日之價、[illegible]

## 上海銀行國內匯兌行市報告

昨接京津電報、銀滙漲起五錢、計京爲一千零五十八兩五錢、津爲一千零六十兩五錢、洋滙各漲起六元、京爲一千零零九元、津爲一千零零八元、煙北匯兌、除包頭熱河仍缺現暫行停匯外、其餘各處均、計張家口每千元貼三十元、歸化貼三十五元、綏遠貼三十五元、漢電銀滙漲起一兩半、計洋例每千兩合規元一千零三十九兩七錢五分、銀元平滙、閩油滙水一律提漲三元、計福州爲一千零十五元、廈門汕頭同爲一千零零八元、綠昨日午市洋盤、跌落頗驟、若照此種情形觀察、津漢各處洋滙、均有激漲之象、

## 神戶英美滙訊

昨日神戶滙兌市午前電　日美價三十八元三七五、較上星期六跌零六二五、實價三十八元七五、亦跌一二五、日英價一先令七辦士六二五、較前無變動、實價一先令七辦士六八七五、亦無變動、正午與午後來電、均無變動、

## 外滙掛牌毫無變化

昨日星期一、各滙掛牌均未更改、計先令仍掛三先令三辦士、印滙仍掛二百十五羅比半、法滙掛一千四百法郎、美滙仍掛七十六元、香滙仍掛七十三兩二五、東滙仍掛五錢零七五、嘛滙仍爲一百九十一盾、新滙仍掛七十一兩二五、

## 先令掛牌弗動市況稍堅

昨日星期一、先令掛牌弗動、仍掛三先令三辦士、初開緊巾況與上星期六收盤相等、計銀行賣出元月份價三先令三辦士零六二五、買進三先令三辦士一二五、後則略軟、計賣出元月份價爲三先令三辦士一二五、買進三先令三辦士零六二五、交易不暢、午後稍轉堅勢、計銀行賣出元月份價三先令三辦士一二五、至三先令三辦士一八七五、買進三先令三辦士一二五、至三先令三辦士一八七五、

## 美滙弗動市況轉鬆

昨日星期一、美滙亦未改動、仍掛七十六元、銀行賣出元月份價七十六元一二五、至七十六元零六二五、買進七十六元二五、至七十六元一八七五、午後則仍轉與上午初開相等、計銀行賣出元月份價七十六元一二五、買進七十六元二五、交易仍清、

## 東滙仍未掛動市況緊而復鬆

昨日星期一、東滙掛牌弗動、計仍爲五錢零七五、其市在未開先令之前、曾由某某等銀行賣出元月份二三十萬元、價自五錢零三一二五、至五錢零三七五、與上星期六不相上下、迨掛牌揭曉後、華商扒者頗衆、以致市況趨緊、計銀行賣出元月份價五錢零四三七五、至五錢半、買進五錢零三一二五、至五錢零三七五、後則扒者漸稀、價遂略見回鬆、計賣出元月份價五錢零三七五、買進五錢零二五、至收盤時又稍轉平、銀行賣出元月份價爲五錢零四三七五、買進五錢零三一二五、總計華商扒進共有一百餘萬元之譜、午後交易不多、市況較鬆、計銀行賣出元月份價爲五錢零三七五、買進五錢零二五、嗣後由某銀行賣出十萬元、價爲五錢零二五、至收盤時計賣出價改爲五錢零三一二五、買進五錢零一八七五、

## 標金回跌七錢　▲人心初堅後疲

昨日星期一、大條銀及路透電均例無報告、元月份標金開盤二百四十八兩三錢、與上日收盤相等、嗣因人心甚好、買戶衆多、故遂高至二百四十八兩八錢、（全市最高價）後又回小至二百四十八兩四錢、先令揭曉時爲二百四十七兩九錢、旋於十時許東京來電、謂日美滙兌小一二五、日英大零六二五、衆之東滙轉緊、是以標金仍漸升至二百四十八兩四錢、移時東滙略鬆、人心尚好、故標金較小至二百四十八兩二錢、後至收盤時東滙稍平、標金亦略好至二百四十八兩二錢、午後開盤爲二百四十八兩一錢、標金初時平穩、計開盤爲二百四十八兩一錢、而人心則較上午趨疲、故跌至二百四十七兩八九錢、先令揭曉時亦相彷、滙市均較上午爲鬆、是以賣者頗多、標金乃小至二百四十七兩五錢、（全市最小價）後爲二百四十七兩六錢收盤、十二月份套賬價格二百四十九兩、元月份二百四十八兩、補水上下午均爲二百四十九兩、始赤做開戰平、價爲二百二十三兩至二百二十三兩二錢五、總計全市最高低相差一兩三錢、收盤價較之上日收盤、則又回跌七錢、

## 公債暴漲市況暢旺

昨（十二月八日）各債市況、繼續暢旺、賣買各方、成交踴躍、計全日期貨成交總額達四百八十八萬五千元、內金融交易僅六十九萬元、七長則達八十二萬九千元、整六市面獨盛、成交額達三百三十七萬元、現貨市面亦勝於上週、前後市交易計四十二萬四千元、中金融七長五年整七等、交易均頗零落、各僅七八千元許、惟整六則佔十二萬八千元、九六亦轉佳、共二十五萬六千元、至各債市價、漲勢仍極勁、前後市俱陸續猛漲、每盤相差額常達一元左右、惟金融以上週已漲頗巨、轉較各債穩定、其現貨價與上週無變動、期貨亦僅好四五角、七長現貨狂漲四元六角、期貨續漲二元半許、整六期現貨約漲一元八角左右、[illegible]因、與市面銀根鬆動甚有關係、蓋銀根鬆、易促買氣之旺也、茲分述如左、

▲金融公債　金融現貨千元許、後市開盤略有交易、價八十六元八角、與上週末同、期貨十二月期八十八元、較前市收盤小六角、比上週續好五角、一月期八十九元零五分、較前市略小、比上週亦漲高三角半、

▲整理六釐　整六現貨七十二元六角、比前市開盤飛漲一元六角、較上週續漲一元七角、期貨十二月期七十三元四角半、比前市好起一元二角半、一月期七十四元七角、亦較前市略漲、較上週末續漲一元八角半、

▲七年長期　七長現貨前市收盤價六十七元五角、後市陸續漲至六十九元、較上星期五漲達四元六角、期貨十二月期六十九元二角、比前市略漲、比上週續漲二元七角半、一月期六十七元一角、較上週末亦漲高二元一角、

▲九六公債　九六現貨價二十八元五角半、比前市開盤驟漲三元二角半、比上週續漲三元三角半、

▲其他各債　五年公債前市收盤略有市面、大票價七十六元、比上週好起七角、小票七十四元、較上週末好起半元、金融公債小票亦祗於前市收盤開出、價八十四元、較上月底驟漲四元、整七價後市收盤開出、價七十六元八角、較上星期五漲高二元七角、

## 紗花平穩

紗廠聯合會報告云、昨日星期一、美國棉花現貨未動、近期大一二磅音、遠期小二磅音、印度勿洛去小六羅比、東洋三品紗近期大二元八九角、遠期大五元七角至五元二三角、念支現貨紅財神小一元、標準紗因棉市稍穩、人心略變轉向、市氣亦見良好、故趨勢增高、致近期漲二三錢、遠期漲三四錢、客幫中現貨生意雖屬不旺、但零碎交易、尚稱不惡、午後標準市勢仍益平靜、場內買氣見濃、近期又回大二三錢、遠期大二四錢、現本紗市價仍與前日相等、惟日紗行情稍有參差、如二十支頭則高起五錢、十支粗紗小去五錢、四川幫買進十六支寶鼎一百二十五包、其餘如天津漢口蕪湖江西煙台廣東汕頭福建等幫、共買木紗二百餘包、日紗四百餘包、中外各廠皆無開出、公會小包售開二十支金雙鳳三十五包、又通州花標準、交易所拍開不多、市形稍軟、現貨僅有陝西花售開、日商東棉洋行買進現貨棧交陝西花一千五百件、價三十九兩五錢、日信洋行亦買成現貨棧交陝西花一百件、價三十九兩五錢、

## 三品賣貨擁擠（八日大阪電）

三品最近形勢、即賣方大戶陸續拋出、而買進者、則皆二三流以下之經紀人也、賣方巨頭之用附帮、近日拋賣、更形踴躍、雖有日棉及岩田帮等大買戶、曾承受白洲帮巨額拋賣、近亦不敢與抗、蓋由附帮之意、實欲牽制多頭之家、囤積居奇、故特大拋特拋、以殺其威、

## 三品仍在休養時代（八日大阪電）

三品前星期初、波瀾迭起、旋歸沈靜、入於休養時代、非有新奇動機、不能發展、本日現貨亦極混沌、期貨雖賣方陸續拋出、究無重大影響、蓋美棉之收穫各產地、大抵皆已有正確發表、此後當無大變化也、

## 大阪紗市平疲（八日大阪電）

棉紗現貨、輸出方面告一段落、交易既趨清淡、行情亦呈跌勢、中等二十支本月期價爲三百八十四元、次月期爲三百七十四元、成交極鮮、

| | | | |
|---|---|---|---|
| 明治 | 四十二支 | 十二月期 | 五九五．〇〇 |
| 鵜龜 | 四十二支 | 十二月期 | 五三四．〇〇 |
| 雙鹿 | 三十支 | 現貨 | 四六〇．〇〇 |

## 大阪布市不動（八日大阪電）

棉布市況亦隨紗市趨疲、惟交易雖無行情、卻能站定、

## 洋莊絲市平靜

昨日洋莊絲市頗現平靜、歐美各莊、均以滬埠絲價不鬆、海外市銷步小、以致交易談判稀稀、廠絲惟泰和連納等行、進上等細條份絲七十擔、行情平定、七里干經等無成交、惟上等白絲、昨由英莊購去二十包、絲價甚底、魯黃廠經、則僅中等皆稍有銷路、價仍堅定、八蹦灰經、上等貨美莊雖有進意、祇以吃價相差一二十兩、致未成交、中等貨則由美日各莊、談就三十擔、價尚平定、

## 橫濱絲市仍無起色（八日橫濱電）

生絲現貨、星期六銷買頗佳、成交三十餘萬斤、本日三井日本棉花生絲公司等買方大戶、亦穎有進意、惟因期市跌風頗厲、又懷觀望、本日似無發展、
絲繭市況、歐洲幫着手動辦、本日二百零九號及二百五十三號、共買進三萬七八千斤、人氣良好、

## 茶市日趨衰淡

昨日星期一、本埠洋莊茶市、各路紅綠箱茶、均無大宗交易、人心因市上存底缺乏、依然堅挺、故市面日趨衰淡、而市價仍有漲無跌、昨日全市僅由天祥美昌天裕克昌美大老沙遜等洋行、買進珍眉二百五十箱、寧州溫州兩路紅茶四十箱、路莊珍眉售盤自六十四兩至七十八兩、土莊售盤自三十七兩至四十六兩、市價較上星期又略爲見高、溫紅售盤二十九兩、甯紅售盤三十四兩、較前尚無漲跌、

## 麪粉近期激漲三分餘

▲東三省銀滙已通　▲當粉甚暢　▲南北帮紛起競辦

昨日粉市異常暢達、前後市共計成交標準粉一百零七萬七十包、行市步漲三分、緣日商上星期中拋賣之現粉、多數係代華商運往粵省、北帮前日觀望不前者、蓋因東三省銀滙不通、今者時局平靖、東省銀滙恢復原狀、需要現粉甚殷、日商與大連粉均競辦、昨日上午交易所開盤、營口帮着手動辦、近期漲一二分左右、午後開盤、大連安東帮繼續進行、前後市共計辦成近期三十餘萬包、福建汕頭澳門等帮、亦各拋進一萬包、日商亦共辦成十餘萬包、市價又漲一二分、至遠期粉價不能上漲之理由、綠各帮注意近期、蓋昨日所拋之粉、一俟有船出口、即當裝出、況廠商欲將十一月份棧單收進、從事繳卸、故市風較現期爲小、收盤結果、本月份粉價爲[illegible]、一月份價二兩一錢二分五、較漲二分半、二月份二兩一錢二分五、較漲一分二釐半、現粉價[illegible]

## 糖市轉軟

市因貨缺價漲、尚須看高云、昨日公會市況、劃盤現貨八兩三錢、本底八兩三錢二分五、正月八兩四錢、二月八兩四錢二分五、均甚平滯、綠大眼廠米電正二月份各一萬二千包、價十六元二角、行選十六元、初時洋行尚有堅持非十六元二角不開之勢、但昨已照行家選盤開售、以此情勢一轉、遂見下趨矣、小呂宋青運日各號價格、大爲開盤、三四號貨扯六兩六錢、稍高六兩八錢、開出數額甚多云、

## 木市依然平淡

昨日星期一、各木市況依然平淡、客帮如蘇州無錫常州嘉興等處、因工程不甚發達、均無大宗交易、本埠營造帮進貨頗難活動、木器號木作雜戶、雖有微稀銷路、而人心仍屬冷淡、美松叫源太湧、存貨極夥、難望漲價、柳安坡板二種、亦無十分起色、柚木俄松杉木日本等貨、去胃較前呆滯、故市況依然疲弱、

## 五金市況又佳

昨日五金市場、忽又轉佳、北路及長江各口岸交割與批定之貨、亦稱不弱、故售開之價、均極堅固、四十八斤英白鐵皮自提漲之後、□勢頗健、昨日各同業開出每擔又高一錢、計十兩零二錢五分、美貨未動、計十二兩五錢、新洋元鐵大致未有進退、蓋有一部份商家、時有廉價之貨拋出、故售價一時不易回漲、

## 煤價趨軟

昨日星期一、絲廠煤做開頗暢、旁雄高松撫順中興等貨、曾出三千餘噸、而鐵灶煤因開不無貨、各店家亦出亦旺、惟紗廠家辦入寥寥、蓋售與啟方之貨、總共不滿五百噸、故如老目尾統及赤池平田澤渓等貨、價俱見軟也、

# 商務

## 國外滙兌　十二月八日

| | |
|---|---|
| 滙豐至倫敦（以滬規銀一兩計算） | |
| 銀行電滙 | 三先令三辦士 |
| 銀行即期 | 三先令三辦士三七五 |
| 銀行四月期 | 三先令三辦士二五 |
| 買進月期 | 三先令三辦士五 |
| 個月電滙 | 三先令四辦士二五 |
| 根定期滙 | 三先令四辦士五 |
| 四月期滙票 | 三先令四辦士六二五 |
| 又六個月期 | 三先令三辦士二五 |
| 大條銀近期 | 三十三辦士五 |
| 大條銀遠期 | 三十三辦士五 |
| 滙至法國（以滬規銀一兩計算） | 一千四百佛郎 |
| 銀行電滙 | 一千四百七十五佛郎 |
| 四個月買進 | |
| 滙至紐約（以滬規銀百兩計算） | |
| 銀行電滙 | 美金七十六元 |
| 銀行買進四月期滙票 | 美金七十八元 |
| 滙至香港（以香港規合滬規銀） | 七十三兩二五 |
| 滙至印度（以滬規銀百兩計算） | 二百十五羅比五 |
| 滙至爪哇（以滬規銀百兩計算） | 一百九十一盾 |
| 滙至新加坡（以新洋百元計算） | 滬規銀七十一兩二五 |
| 滙至東京（以日金一元合滬規銀） | 五錢零七五 |

## 國內滙兌

| 地點 | 名稱 | 一 | 一 | 一 |
|---|---|---|---|---|
| 北京 | 公砝 | 一〇五八兩五〇 | | |
| 天津 | 行化 | 一〇六〇兩五〇 | | |
| 漢口 | 洋例 | 一〇三九兩七五 | | |
| 重慶 | 老平 | [illegible] | | |
| 成都 | 老平 | [illegible] | | |

以上十二月八日中國銀行報告

## 金市

昨日星期一、大條銀及路透電均無報告、元月份標金開盤二百四十八兩三錢、最高二百四十八兩八錢、最小二百四十七兩五錢、收盤二百四十七兩六錢、

## 銀洋市

昨日銀洋市價、上午小去七毫半、午市又大跌、較上日小七釐、拆大二分、江南小洋、廣東小洋、小五厘、降、角坯小一文、銅元無升降、

| | 早市 | 午市 |
|---|---|---|
| 洋釐 | 七錢三分四釐二毫五 | 七錢二分八釐 |
| 銀拆 | 二分 | 二分 |
| 江南小洋 | 六錢[illegible] | 六錢[illegible] |
| 廣東小洋 | 五錢[illegible] | 五錢[illegible] |
| 銅元 | 二百[illegible] | 二百[illegible] |
| 貼水 | | |
| 角坯 | | |

（以下各交易所行情表：上海證券物品交易所、華商證券交易所、華商紗布交易所、麪粉交易所、雜糧油荳餅交易所、米市、糖市、米麥雜糧市、棉紗市、絲市、茶市、油荳餅市、五金市、煤油市、杭州金錢市、蘇州市況、無錫市況、嘉善市況、硤石況市、三品紗市況、大阪紗布現市、生絲市況、神戶油荳餅市、神戶麩皮市、大連油荳餅市　[illegible]）

輪船進出口表及火車表今日排在第二張第十二版請閱者注意

# 本埠增刊

## ●中英製售傷風片

四馬路中英大藥房、近因天氣寒暖不常、每易感冒傷風、故特製中英商標感冒傷風片、治感冒傷風寒熱鼻塞頭脹喉痰等等、每服一片、日服三四次即奏效云、

## ●天吉堂蛤蚧酒之暢銷

北四川路老靶子路南首天吉堂、選運大批廣西梧州活蛤蚧出售、每對洋一元四角、並用上等滋陰補腎藥品泡製、浸成蛤蚧酒、氣味和順、冬令服之、尤爲合宜、每小瓶售洋五角、大瓶售洋一元、因近來天氣寒冷、售出尤多云、

## ●協豐昌經銷金城牌絨線

香港路勤華貿易公司經理之英國金城牌毛絨線、質地軟亮、今爲買客就便起見、特託法大馬路興聖街間協豐昌絨線號經銷、價仍售二元三角正、

## ●廉價之西製信封

商務印書館經售之美國惠而考夫信箋信封、精美異常、送禮自用、均極相宜、因在新年用品廉價期中、特別削價發售、其實價在一元以內者、再打七折、實價在一元以外者、再打對折、各品在棋盤街該館發行所陳列、購者可前往參觀云、

## ●同昌出售小孩車

南京路同昌車行、年來對於商業推廣計劃、不遺餘力、近有飛馬牌分期拔付購買法、顧客祇須先付定銀二十四元、便能得一價值六十九元之車、不日又將推銷小孩車、是項孩車、極適合小孩心理、且對於體育上、有莫大之裨益、西人聖誕節孩童贈品、咸視此爲無上佳品、男女孩童、自二歲至十六歲、大小尺寸皆全云、

## ●化妝十錦盒之發售

本埠三馬路望平街世界貿易公司、新自法國運到大批化妝品、自行裝瓶裝匣、計有皮膚雪白素、百花美容霜、香口白牙粉、百日香水精、千倍花露水、美人香肌粉、巴黎美髮水、妙目畫眉水、亮指玉手霜、爽身雪花粉、等十種、合裝一大錦盒、售洋二元云、

## ●麵粉業設立女子工藝義務科

麵粉經紀公會、前於城內縣基路盛家街明德女子公學內設立女子工藝義務科、招收戰區孤苦女子、授以相當工藝、茲聞該科籌備就緒、定於陰曆十五日開學、校長由公會會長汪明甫兼任、專聘坤範女子中學校長俞文猷女士爲主任、各地慈善機關、昨已去函催飭調查、大約日內即有學生送滬云、

## ●出版界消息

大東書局周瘦鵑君主任之半月雜誌、已出三卷、現下開始徵求第四卷預定、發售優先特價二十天、平時預定全年須洋六元、期內預定祇收四元八角、數日以來、非常踴躍、已定出三百餘份、第四卷第一期、本月十五日、可以出版、名作如林、篇幅加多一倍云、

著作家徐卓呆君所譯著之影戲學一書、現已印竣、準於本月十號發行、該書內容豐富、著述詳晰、凡編劇攝影化妝扮裝演劇、及其他關於影戲智識者、無不詳載、計八章五十一條、約十萬餘言、裝訂精緻、售價極廉、現由望平街華先商業社圖書部總發行云、

## ●醫界消息

中醫顧坤一、精醫術、懸壺滬上、聲樂斐著、此次東南戰事、嘉翔兩地、受創更甚、顧醫士慈懷及此、特於本月初一日起、在南翔太和春及本埠海甯路德興里一〇七〇號本診所內、設戰後施診所、凡病者求診、號金醫金、一概不取、此亦災民之福音也、

四川路橋南塊一三六號美國醫學博士陳水星、自組健全醫室以來、診務鞅忙、各種治療器具、極爲完備、日昨新由美國運到一種 Electronic Radio Treatment、此種器械、專治咳嗽癆病等症、立見神效、爲美國最近發明者、來華應用、實爲第一次云、

## ●模範電影公司近聞

模範電影公司創設在白克路三百八十八號、自徵求演員以來、應徵者異常踴躍、近聞該公司已聘定章君大年爲導演主任、祁君不肇爲攝影主任、現在衙匯路製佈景、一俟演員選定後、即正式攝片云、


丹桂第一臺
◎特煩高幼齋君續排文武唱做機關好戲
三本四本　薛仁貴
十三夜初次開演

勝會難逢
▲大世界書場搜羅彎擋
▲勝似年底說會書
光裕社社長評話泰斗　王效松　水滸　日二點半至三點半　夜八點半至九點半
中國名擋三書著響　唐再良　三國　日二點半至三點半　夜七點半至八點半
將中斷雋道清冷　談伯英　封神　三點半至四點半　西征　九點半至十點半
詞彙琵琶手前彈妙　張步蟾　雙金錠　五點半至六點半　雙珠球　十一點半至十二點半
家稽雄彙小英滑大　夏荷生　雙金錠　六點半至七點半　三笑　十一點半至十二點半
滿神發年青駿精飽　程小舫　七美緣　四點半至五點半

新世界門仍小式　角洋售票
小世界
中國模範游藝場
▲刷新後局
▲部新設施
▲比較後繼
▲分眞優劣
洋一角
門票每位(其餘各種游藝照常日夜登台)
請看唐明皇游月宮　相會嫦娥的　裏事故　活動彩燈

大世界髦兒戲場十三日夜戲目　任人參觀不另取資
二本　狸貓換太子

大世界京班大場十三日夜戲目　任人參觀不取分文
三本　狸貓換太子

大舞台十一月十三夜戲(價目注意)
十五六本　狸貓換太子

天蟾舞台十一月十三夜戲(價目)
頭本包公出世　狸貓換太子

更新舞台十一月十三夜戲(價目)
二本飛龍傳

申江亦舞台十一月十三夜戲(價目注意)
初八時登場　諸君早臨
太陽
新排春秋　歷史神秘　艷情好戲

法租界共舞台男女合演十三日夜戲目

丹桂第一台十一月十三夜戲(價目注意)
新排好戲　三本四本　薛仁貴　初次起演

越舞臺
十三夜戲
賣身　打龍虎門　大金蓮叔　嬉對寶珠環

小世界
大京班十三日夜戲目　游客人內不另取資　電話北中央四三一七十九六

先施樂園優美班全體文武坤角藝員日夜開演文武京戲　任人參觀不取分文
全班合演二本　狸貓換太子

笑舞臺
今夜趣劇　交換鴛鴦　七時登場
今夜煩演彈詞好戲
後本法華庵

大世界門入內　乾坤大劇場
夜戲大減價
今夜夜戲
日蓮轉世　黃巢
造反

天蟾舞臺
今夜准演第四本漢光武復國走南陽
第五本　漢光武　復國走南陽
第六本　漢光武　復國走南陽

●歌場拾零

李蓮芬前曾獻藝於先施樂園、頗爲一般顧曲家所賞識、今秋改入大世界之大京班、前日演開山府一劇、李飾鄒應龍、忠勇正直之氣、與之令之趕殺、打諧一段、尤足使人稱快也、

大世界髦兒戲班蔣卿花旦蓋飛燕、前演貴妃醉酒、嬌足耐人尋味、逍遙阜華西宮、則頭換擊欲死、形容之神、無以復加、既醉之後、又深情難忍、猥褻萬狀、蓋伶演來、能不過事描摹、頗可嘉許、

黨伶蓋天紅、前演南陽關、白袍銀鎧、彌覺威武、說白則口齒清晰、唱調則聲音嘹喨、城上唱『恨兒有言稟年高…』一段二六、淒慘欲絕、『伯父領兵今來到…早把香燒』、幾句快板、鏗鏘動聽、是伶倘能用功、前途聲名、信可穩操也、

坤角麒麟童、隸先施髦兒戲班有年、工鬚生、擅唱、所做演馬前潑水、天堂州二折、允稱傑作、買臣之前部、描寫窮儒寒酸、鬱不得志、入後金榜有名、頓時趾高氣揚、不可一世、唱『朱買臣提筆淚不乾』一段、高聳入雲、極饒汪味、吐字行腔、均極清韻、天堂州爲老譚拿手、麒伶學來、頗有相似、『店主東…』一段慢板、音節蒼涼、淋漓悲壯、描摹窮途潦倒之態、直令人聲淚俱下矣、(胡)

●集會表

| ▲陽曆本月時間 | ▲地點 | ▲召集者 | ▲事由 |
|---|---|---|---|
| 九日至二十日 | 上海縣議會 | 縣議會 | 補開秋季常會 |
| 九日至廿一日 | 振華國貨展覽團 | 審業展覽會 | 展覽會 |
| 十日下午二時 | 假寧波旅滬同鄉會 | 明星影片公司 | 股東大會 |

●天氣報告

徐家匯天文臺昨日午後四時三十分氣象預報云、天多雲而稍和暖、低壓似將經過蒙古而抵北華、菲列濱東仍有低中心、顯未移動、緯線三十度北有西南風、南有和緩之時季風、昨日午後四時前二十四小時內本埠氣溫最高五五·〇、最低二八·〇、去年同日最高五三·四、最低四四·二、

徵稿啓事

本報於本月十六日至二十二日間、將出冬至七日刊七天、分服裝·起居·修飾·娛樂·飲食·美術·儲蓄等等、每日出一專號、甚盼讀者諸君惠稿、篇幅不可過長、以五六百字爲限、來稿有興趣而切實用者、尤所歡迎、一經登出、酬贈從豐、收稿本月十四日截止、來件寄冬至七日刊徵文部、不必書個人姓名、以免混雜、


德國老牌

# 瓊格臘火爐

優點如下

(一)堅固耐用雖數十年不壞(二)省煤生熱每日加煤一二次即可一室生春且有機關可控制熱度高低(三)形式雅觀(四)使用簡便燃時毫無塵灰飛揚之弊

火爐大小種號凡七種價目亦有等次存貨不多欲購從速

上海江西路十號　德商謙信洋行經理

Mme LISA
DERMATOLOGIST
12A NANKING ROAD
1ST FLOOR
HOURS 10-12, 2-6. TEL. C. 8702

法國皮膚專門家

李賽女醫生

本醫專門皮膚一症　科學方法經驗最深　療治靈敏開例於下　面目黑暗皮膚不和　黑斑汗斑雀班毋班　身上黑子風毒紅癬　天花瘡疤以上各症　一經醫治改爲潔白　面皺之貌用藥洗潤　立見其效皮膚光潤　決無痛苦凡欲診治　請即移玉逾時不候

診治時間……上午十時至十二時　下午二時至六時止

南京路A字十二號二層樓　電話中央八七零二號

# 電氣火爐

居家必備因其便於移動且夏冬咸宜既無烟霧氣味灰塵煩惱及慮耗之患又無需用火柴以燃點

工部局電氣處

寫字間福州路十七號　樣子間南京路廿六號　電話中央二八三三號

# 卡爾登影戲院今天日夜開映冒險愛情佳片

# 失舟

二大電影明星合演之傑作

梅爾登雪爾斯與愛娜鄔爾生女士

日戲下午三時起　夜戲九點一刻起

# 愛普盧

今日日夜開映三次

周瘦鵑先生讚美之評論

# 鐘樓怪人

●誌新影片「鐘樓怪人」

予曩嘗讀法國名小說家囂俄先生之傑作。「聖母寺之駝背人」"The Hunchback of Notre-Dame"一書。頗賞其描寫情愛之有力。爲前此所未見。竊謂如能攝爲影戲。必有觸目驚心之妙。不意居未久。而美國電影界卽以攝製此片聞。間於彼邦影戲雜誌中得見其照片。壯麗不可方物。因爲之歎羨讚歎。不能自已。劇中演員如洽郎乃之駝背人夸西謨度。碧蕾美勒之哀絲夢爾遜女郎。猶孟甘來之菲白大佐。均能盡情表演。使觀衆之喜怒哀樂。授之於片中而不自覺。片成之後。曾在紐約連演至四十星期之久。其價値可想。茲此片已來吾國。映演於愛普廬。予旣讀囂俄先生之書。又得觀此影片。自謝眼福之厚。爲年來第一。因爲樞而爲之記。

第一次五點半　第二次九點一刻

價目　第一次九角　一元五角　第二次一元　二元

# 卡德大影戲院

新開卡德路角

唯一社會尙武名劇

# 爲友復仇

新曆十二月八日(禮拜一)起至十日(禮拜三)止　每晚七時及九時開映二次

劇情險奇　演員出色　布景好看

價目　一角五十　二角

電話西二八七二八號

星期六日及下午加映日戲

# 維多利亞大戲院

自新曆十二月八日始連映一星期●每晚九點一刻僅映一次

法國名史　空前絕作

# 皇家大秘密

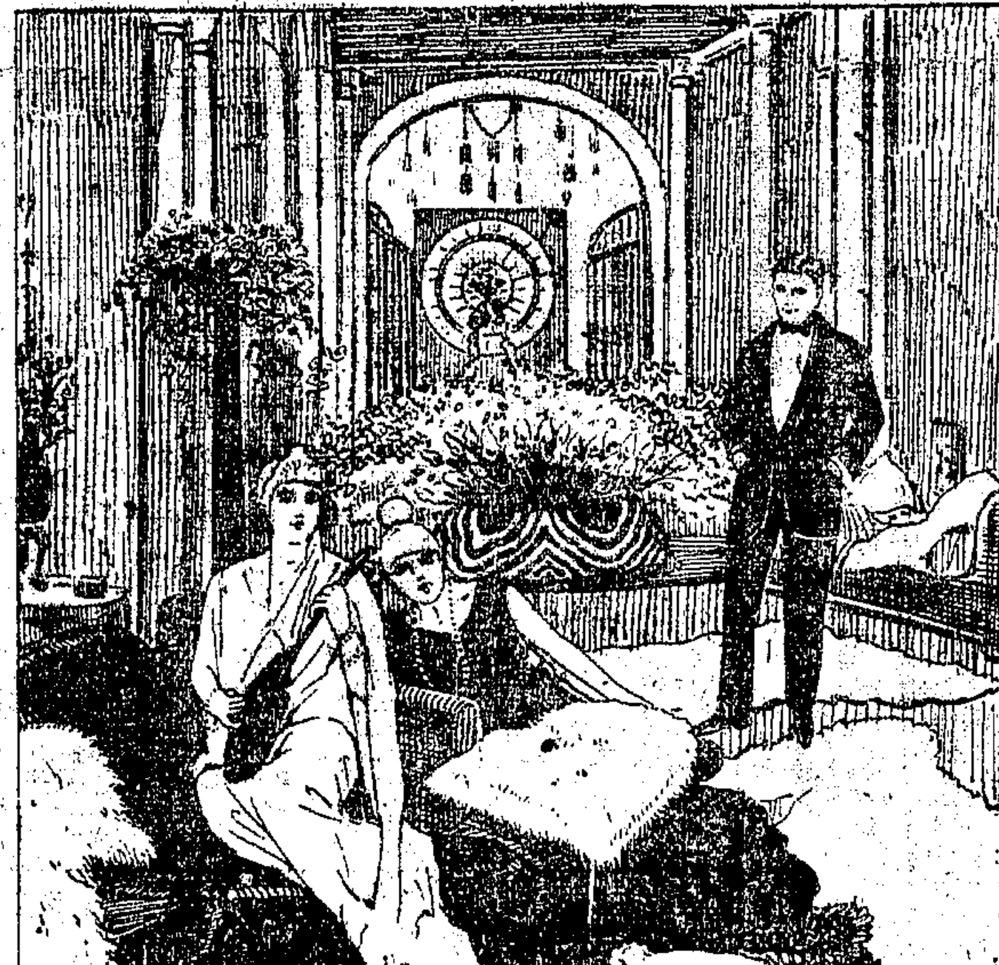

價目　一元　一元五角

日戲下午五時特映(少年與環境)

# 閘北大戲院

新閘橋北境　蒙古路口

▲今天日夜開映

尙武偵探長片

# 科學偵探

第九十四集　四本

△加映　滑稽　四本

價目　樓上二角　樓下一角　日夜一律

# 上海大戲院

禮拜一禮拜二日戲三點夜戲七點九點一刻

最新艷情偵探佳片七大本

# 小說家艷史

# 世界童伶影片之大王

# 水火鴛鴦

本月八號至十號假座夏令配克開映

大陸影片股份有限公司攝製

▲演員百餘人由五百餘人中選出　▲全由十歲左右兒童扮演　▲全劇二萬六千尺剪成精華一萬尺　▲共分十一大本一次演完　▲製片時六月·費金二萬餘元　▲特製火景兩場及小導具數百餘件

本劇陳義高尚。興趣濃郁。兒童扮演。情節香艷。耐人尋味。各界觀衆。請勿忽此片。

▲價目▼　夜戲　八角　一元二角　一元五角　日戲　六角　八角　一元

▲時間▼　第一次三點半　第二次五點半　第三次九點一刻　孩童減半

演員百餘人(水火鴛鴦)的小特色

(一)「水火鴛鴦」是大陸公司一本小影片、中有諸君或者十種小的小特色、[illegible]
(二)[illegible]
(三)[illegible]
(四)[illegible]
(五)[illegible]
(六)[illegible]
(七)[illegible]
(八)[illegible]
(九)[illegible]
(十)[illegible]

# 恩派亞大戲院

霞飛路八十一號　電話中央七零六二

陽曆十二月八號(禮拜一)起至十號(禮拜三)止　每晚開演二次(頭次七點一刻)起

大部歐洲偵探長片

●續演第卅八至四十本●

# 無蹤先生

片中並有華文註解

社會愛情名劇

# 否極泰來

六大本

二次九點一刻復映

# 中國大戲院

虹口梧州路鴨綠路　電話北二五三二號

▲今天日夜開映

尙武偵探長片

# 美國革命黨

第十三集　第十四集　四大本

加映　神仙道士　十一　十二集

價目　日戲　樓上一角　正廳一百廿文　夜戲　樓上一角　正廳二角

# 廣舞台

北四川路西　虹江路中市

中國第一愛情名劇

# 誘婚

(十二大本一次演完)

星期一起至星期四止連映四天日夜開映

◉預告　孤兒救祖記　星期五起中國最新影片十大本

價目　日戲下午二點半開　夜戲七點半開映　樓上大洋三角　正廳大洋二角　幼童減半　一律大洋一角

# 法界大影戲院

在法租界三洋涇橋南歡舞台原址　電話中央九一二六

今夜開演　中國最著影片之大王　人心　連台十一大本一次演齊

今天日戲　中國最著影片之大王　心人　連台十一大本一次演齊

# 共和影戲院

外方濱橋西門

星期一至三

中國影片　蓮花落　十本

日戲下午二時開演一場　夜戲六時開演▲　至孝六本排演　期二婦大中國星期四　救祖記十五本孤兒　本演孤下影片

▲價目▼　特別包廂每位一元　普通包廂每位六角　樓上大洋四角　正廳大洋二角　幼童減半收費

# 新愛倫影戲院

在滬海寧路　中市愛倫原址

中國第一軍事新片　新南京　連台六大本

中國滑稽　飯桶　三大本

▲今夜開演▼　▲今天日戲▼　▲便利券通用▼

# 沈易書

南方　拉戲

# 何寶貴

電話中央　寧波南詞　章　七六〇

# 丁少蘭　丁婉娥

高尚申曲　男女合演　十四元八

# 鄭少賡

女子配角　男女十二元八

化裝蘇灘　改良蘇灘

# 孫是娥

宋小娥　艷是娥

# 聲舞臺

最著名唯一女子蘇灘

# 王美玉

王寶玉　王愛玉

# 蔣婉貞

全體女子　選聲明移

# 胡壽慶

是女子　合演戲法